



**UNIVERSIDAD DE BUENOS AIRES**  
**Facultad de Psicología**

---

---

***SECRETARIA E INSTITUTO DE INVESTIGACIONES***

***INFORME DE GESTIÓN***

---

---

**Noviembre 2005 – Diciembre 2006**

## **SECRETARIA E INSTITUTO DE INVESTIGACIONES**

### **INFORME DE GESTIÓN NOVIEMBRE 2005 - DICIEMBRE 2006**

El presente informe se estructura de acuerdo a los siguientes apartados:

- A. PROYECTOS DE INVESTIGACION
- B. BECAS DE INVESTIGACION
- C. CARGOS DOCENTES PARA TAREAS DE INVESTIGACION
- D. PUBLICACIONES CIENTÍFICAS
- E. JORNADAS DE INVESTIGACION
- F. PROGRAMA NACIONAL DE INCENTIVOS Y CATEGORIZACIONES PARA DOCENTES INVESTIGADORES
- G. DIFUSION Y TAREAS DE UTILIDAD PARA DOCENTES INVESTIGADORES
- H. ACCIONES ESPECÍFICAS DEL INSTITUTO DE INVESTIGACIONES

Se informa sobre distintas actividades desarrolladas en cada uno de los apartados mencionados.

#### **A. PROYECTOS DE INVESTIGACIÓN**

##### **A. 1 Programación UBACyT 2004-2007**

###### **❖ Asignación de Fondos para 2006:**

En el mes de septiembre, la UBA depositó la cuota correspondiente al subsidio aprobado por Res. Nº: 846/06 (CS). Se notificó a los directores de proyectos de investigación y se incorporó la información sobre dicho depósito en la sección destinada para tal fin en la página Web de la Facultad, con el objeto de que los directores puedan consultar, en cualquier momento, los fondos recibidos por cada cuota y por año, como así también, los expedientes y las resoluciones por las cuales se gestionó cada asignación.

###### **❖ Presentación de Informes de Avance / Finales:**

Durante abril, se presentaron los informes finales correspondientes a los 3 proyectos de Urgencia Social. Se registró la recepción de los mismos y se los envió a la Secretaría de Ciencia y Técnica de UBA con el fin de que se procediese a su evaluación.

###### **❖ Presentación de Rendición de Cuentas:**

En octubre los directores de los proyectos correspondientes a la categoría "Bienales" realizaron la rendición de cuentas parcial conjuntamente con los directores de proyectos correspondientes a la categoría "Urgencia Social" quienes presentaron la rendición final. Contaron con el asesoramiento de la secretaria y tuvieron a su disposición en la página Web, en la sección creada para tal fin, las planillas e instructivos para llevarla a cabo.

## ☀ Programación UBACyT 2006-2009

### ❖ Concurso UBACyT para otorgamiento de subsidios:

En el año 2005 se recibieron 25 proyectos de investigación presentados por los docentes investigadores de la Facultad. Siguiendo las indicaciones emanadas por la Secretaría de Ciencia y Técnica, se confeccionó la base de datos correspondiente y se envió a Rectorado con los datos requeridos de los equipos postulantes. Las solicitudes y plan de becas de maestría y doctorado fueron incluidos en los proyectos y se consideró la categoría beca efectiva 2006 y beca nominal 2007.

Luego del proceso de evaluación por las Comisiones Técnicas Asesoras y la aprobación de 16 proyectos, por resolución de Consejo Superior de UBA, se notificó a los directores de proyectos y se asesoró para los pedidos de reconsideración.

### ❖ Resultados de la convocatoria :

Total de proyectos presentados: **25**

Total de proyectos aprobados: **16**

☀ Acreditados en la categoría “**Bienales en Formación**”: **2**

☀ Acreditados en la categoría “**Bienales Formados**”: **14**

Total de **becas “nominales”** asignadas para su ejecución en 2007: **3**

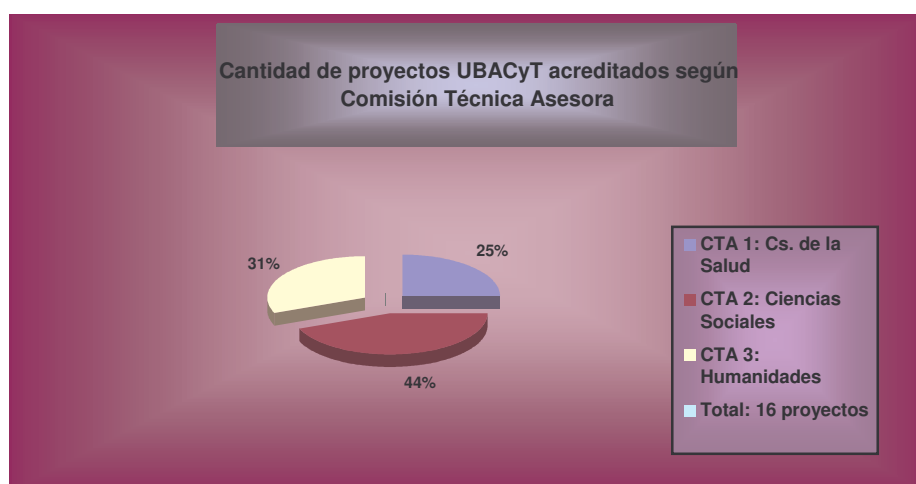

### ❖ Asignación de Fondos para 2006

Durante el mes de noviembre se depositó la 1ª cuota correspondiente al subsidio aprobado por Res. N°: 847/06 (CS). Se procedió de igual manera que en la programación UBACyT 2004 – 2007, en cuanto a notificación y divulgación de datos por la página Web.

## A. 2 Proyectos de Investigación Científica y Tecnológica (PICT)

Actualmente contamos con dos (2) proyectos, uno fue acreditado durante 2004, bajo la Dirección del Dr. Azcoaga y el otro fue acreditado durante el 2005, bajo la Dirección del Prof. Attorresi, los mismos tienen sede en el Instituto de Investigaciones.

La recepción estuvo a cargo de esta Secretaria a fin de evaluar la pertinencia de la propuesta en sus distintos aspectos, quedando a cargo de la Secretaria de Coordinación la valoración de la parte económica y el aval correspondiente de la Sra.

Decana.

En 2006 los proyectos siguen en ejecución y la Secretaría e Instituto de Investigaciones proporcionan infraestructura e insumos a los grupos de investigación por ser la Facultad la que actúa como contraparte.

#### 2004

| Título del Proyecto   | Investigador Responsable | Duración |
|---|--------------------------|----------|
| Incidencia del procesamiento probabilístico del código fonológico-sintáctico en los procesos de aprendizaje pedagógico. | AZCOAGA, Juan Enrique    | 2 años   |

#### 2005

| Título del Proyecto  | Investigador Responsable | Duración |
|--|--------------------------|----------|
| Estudio de simulación del test de BRESLOW.DAY para la detección del funcionamiento diferencial no uniforme del ítem y aplicación del modelo de Fischer a la evaluación del razonamiento deductivo. | ATTORRESI, HORACIO       | 3 AÑOS   |

### A. 3 Programa de Fomento a la Investigación (PROINPSI)

A partir del 2004, por solicitud de la comisión de investigaciones, la tramitación del proceso de evaluación y el seguimiento de los informes de avance y finales se encuentra a cargo de esta Secretaria.

Hasta la fecha, esta Secretaría tiene a su cargo la gestión de los siguientes proyectos de este programa.

#### ESTADO ACTUAL DE PROYECTOS DE INVESTIGACION DEL PROGRAMA PROINPSI

| DOCENTE             | TITULO  | AREA  |
|---------------------|---|---|
| Donghi, Alicia      | Alcance de la aplicación del modelo de reducción de daños al campo asistencial.   | Psicoanálisis                                       |
| Piccini, Marta      | Transformaciones lógicas del Yo en la Adolescencia e interacción paterno/materno-adolescentes.  | Psicología del Desarrollo                           |
| Paolicchi, Graciela | Impacto de la capacitación en juegotecas (sobre un grupo de madres, de una población en riesgo social, y su efecto en la relación con sus hijos). | Psicología del Desarrollo                           |
| Manfredi, Horacio   | El factor pulsional en la pubertad ante las llamadas conductas de riesgo.   | Psicoanálisis - Psicología Clínica y Psicopatología |

| DOCENTE                 | TITULO  | AREA  |
|-------------------------|---|---|
| Rubinstein, Adriana     | Segregación cultural y subjetividad: abordaje clínico psicoanalítico en el Hospital Público de los niños segregados y judicializados. | Psicoanálisis                                       |
| Falcone, Rosa           | Panorama sobre las condiciones de inicio de la profesionalización del psicoanálisis en Argentina (1930-1942).                         | Historia de la Psicología                           |
| Pizzo, María Elisa      | Subjetividad y Procesos sociales: Prejuicio en la niñez.  | Psicología del Desarrollo                           |
| Santos, Griselda        | Práctica social y construcción subjetiva de la infancia.  | Psicología del Desarrollo                           |
| Schejter, Virginia      | El trabajo interdisciplinario en la cirugía.  | Psicología Social, Política y Comunitaria           |
| Millas, Daniel          | Psicoanálisis aplicado en el tratamiento individual de pacientes psicóticos. Un abordaje institucional.                               | Psicoanálisis - Psicología Clínica y Psicopatología |
| Menéndez, Pedro         | Aplicación del modelo de situación clínica a la consulta psicológica.   | Psicología Clínica y Psicopatología                 |
| Funes Molineri, Mariana | Representaciones sociales y práctica profesional de equipos interdisciplinarios del Programa de Salud Escolar del GCBA.               | Psicología Social, Política y Comunitaria           |
| Sotelo, María Ines      | Análisis de la demanda e intervenciones en la urgencia.   | Psicología de la Salud - Psicoanálisis              |
| Mandet, Eduardo         | El tatuaje en la adolescencia: Un enigma a ser descifrado.  | Estudios Interdisciplinarios y Nuevos Desarrollos   |
| Rabinovich, Diana       | Genealogía de los conceptos psicoanalíticos: El concepto de duelo.  | Psicoanálisis                                       |
| Kicillof, Clarisa       | La Angustia: sus vínculos con el síntoma y la alteración del Yo en la segunda tópica Freudiana.                                       | Psicoanálisis                                       |

#### A. 4 Programa de viajes internacionales de UBA.

Está vinculado con actividades científicas y tecnológicas y destinado a cubrir gastos de pasajes y viáticos para concurrir a reuniones científicas en el exterior.

En el marco de la programación 2004-2007 y 2006-2009 se han recepcionado para el período 2006, 23 **solicitudes**

En la página Web de la Facultad, sitio de investigaciones, están a disposición de los investigadores, instructivos y formularios para realizar la solicitud al programa.

Una vez recepcionada la solicitud se procede a su registro y verificación de datos, produciéndose un informe que se eleva a la Sra. Decana a fin de ser girado al Consejo Superior de la Universidad para su tratamiento.

#### A. 5 Actualización e incorporación de información en el sitio Web y en la Biblioteca:

Se actualizó todo lo concerniente a la Programación Científica UBACyT 2004 – 2007 mediante instructivos, formularios, resultados con resolución y montos de subsidios

asignados, así como también se incorporó la información correspondiente a la Programación Científica UBACyT 2006 – 2009.

También se actualizó todo lo correspondiente a los becarios que se incorporaron al sistema este año.

Otra sección que se mantiene constantemente actualizada es la correspondiente al material existente en la Biblioteca de la Facultad, la cual se nutre básicamente de los informes finales satisfactorios de los becarios.

Durante 2006 se amplió el sitio de Investigaciones con secciones permanentes para consultas tanto para docentes-investigadores, como para becarios e integrantes de la comunidad de la Facultad, con el fin de brindar, por medio de esta herramienta, un servicio de información y de trabajo de mejor calidad.

A continuación se detallan las secciones nuevas y aquellas que han sufrido modificaciones:

 **Secciones modificadas:**

-  **Formularios de Rutina para Directores de Proyectos UBACyT:**
-  **Formularios para Incorporaciones y Desvinculaciones de Investigadores**
-  **Formularios e Instructivos de Rutina para Becarios**
-  **Subsidios para viajes**

 **Sección nueva:**

-  **Asignación de Fondos para Proyectos UBACyT**

**B. Becas de Investigación UBACyT (Categorías: Estímulo, Maestría y Doctorado)**

❖ **Becas de Investigación en curso, según categoría:**

| <b>Categoría</b> | <b>Cantidad</b> |
|------------------|-----------------|
| Estímulo         | 5               |
| Maestría         | 8               |
| Doctorado        | 9               |
| <b>Total:</b>    | <b>22</b>       |

❖ **Presentación de Informes:**

Se recibieron 40 informes de avance y finales.

❖ **Tipo y cantidad de informes por categoría de beca:**

| <b>Categoría</b> | <b>Informes de Avance presentados</b> | <b>Informes Finales presentados</b> |
|------------------|---------------------------------------|-------------------------------------|
| Estímulo         | 6                                     | 13                                  |
| Maestría         | -----                                 | 6                                   |
| Doctorado        | -----                                 | 15                                  |
| <b>Total:</b>    | <b>6</b>                              | <b>34</b>                           |

Los Informes de Avance presentados fueron girados, para su evaluación, a la Secretaría de Ciencia y Técnica. En el caso de los Informes Finales, como es habitual, la responsabilidad de la designación de evaluadores (2 evaluadores por cada informe) y todo lo concerniente al proceso de evaluación es de competencia de esta Secretaría; por lo que se ha convocado para esta tarea a docentes investigadores de la facultad. Una vez finalizado el proceso de evaluación, por resolución de Consejo Superior, los informes con resultados satisfactorios, se giran, como material de consulta, a la Dirección de Biblioteca. **En el transcurso de este período, se han remitido 23 informes finales a la Biblioteca y se encuentran en proceso de evaluación 11 informes finales.**

❖ **Prórroga extraordinaria de 6 meses para becarios:**

El Consejo Superior implementa, desde hace varios años, el otorgamiento de una prórroga extraordinaria de 6 meses para las categorías de beca estímulo, maestría y doctorado.

Es opcional para los becarios de cualquiera de las categorías, la aceptación de esta prórroga, sin embargo, es importante señalar que en el caso de los becarios de doctorado, el otorgamiento de la misma, está supeditado a un compromiso que debe asumir el becario y su director de beca por el cual se compromete a defender su tesis doctoral en el lapso impuesto por la UBA, de acuerdo a la cohorte a la que pertenece dicho becario.

Debido a la importancia de este compromiso y las consecuencias negativas que podrían acarrear para el director, en caso de no poder su becario defender en tiempo su tesis doctoral, esta secretaría ha implementado una nueva tarea por la cual solicita a la Secretaría de Postgrado de nuestra Facultad, un informe detallado de la situación de revista frente al doctorado, del becario que se encuentra en posición de pedir la prórroga. Además pone en conocimiento a la Secretaría de Postgrado de los plazos impuestos por la UBA para la defensa de tesis de cada becario, con el fin de que nos indique si, de acuerdo al estado de avance de la carrera de postgrado del becario, el mismo puede cumplir con los plazos establecidos.

El informe enviado por la Secretaría de Postgrado es remitido al becario y a su director con el objetivo de que al momento de evaluar la presentación del pedido de prórroga tengan conocimiento real de la situación de revista del doctorando y puedan así arribar a una mejor decisión.

Hasta la fecha, han solicitado la prórroga asumiendo el mencionado compromiso, 9 becarios de doctorado.

❖ **Convocatoria y Adjudicación de Becas UBACyT Estímulo 2006 y Becas Nominales 2007 para categorías Maestría y Doctorado:**

Juntamente con la aprobación de informes de avance correspondiente a la Programación Científica UBACyT 2004 – 2007 y de los proyectos aprobados para la nueva programación UBACyT 2006 – 2009, el Consejo Superior adjudicó 5 becas efectivas y 13 becas nominales 2007, al mismo tiempo que aprobó también el otorgamiento de 5 becas Estímulo.

En la tabla siguiente se podrá apreciar la distribución de las mismas entre las programaciones científicas vigentes:

| <i>Programación Científica UBACyT</i> | <i>Estímulo</i> | <i>Maestría</i> |                | <i>Doctorado</i> |                |
|---------------------------------------|-----------------|-----------------|----------------|------------------|----------------|
|                                       |                 | <i>Efectiva</i> | <i>Nominal</i> | <i>Efectiva</i>  | <i>Nominal</i> |
| 2004 – 2007                           | 5               | 3               | 3              | 2                | 4              |
| 2006 – 2009                           | -----           | -----           | 6              | -----            | -----          |
| <b>Total:</b>                         | <b>5</b>        | <b>3</b>        | <b>9</b>       | <b>2</b>         | <b>4</b>       |

### C. CARGOS DOCENTES PARA TAREAS DE INVESTIGACION

CANTIDAD DE CARGOS DOCENTES EN INVESTIGACIÓN OTORGADOS EN  
EL PERÍODO, RENTADOS Y AD-HONOREM  
AÑO 2006

| Cargos         | Designación |            | TOTALES    |
|----------------|-------------|------------|------------|
|                | Rentadas    | Ad honorem |            |
| Adjunto        | 7           | 19         | 26         |
| JTP            | 20          | 24         | 44         |
| ATP 1ª         | 58          | 159        | 217        |
| ATP 2ª         | ---         | 8          | 8          |
| <b>TOTALES</b> | <b>85</b>   | <b>210</b> | <b>295</b> |

### D. PUBLICACIONES CIENTÍFICAS

Se llevaron a cabo las siguientes etapas para la impresión de todas las publicaciones que son responsabilidad de esta Secretaría:

- Gestión administrativa a través de la Dirección de Contrataciones y Suministros para la licitación de los insumos requeridos; notificación a Dirección General Académica del cronograma de tareas para realizar la impresión y por último revisión y control de todo el material publicado y firma del acta de conformidad en la Dirección de Contrataciones y Suministros.
- Recepción de trabajos y posterior envío a referato
- Recepción de las evaluaciones (dos evaluaciones por cada trabajo ó tres en casos de rechazos de uno de los árbitros)
- Comunicación de la evaluación a los autores, pedido de modificaciones en caso de haberlo solicitado uno de los evaluadores.
- Certificación para los autores de trabajos aprobados
- Coordinación con la diseñadora Laura Cardozo para iniciar el proceso de edición y posterior impresión.
- Orientación al autor para la corrección de la prueba de galera y corrección final.
- Una vez editada las revistas se realiza la distribución a autores, árbitros; bases bibliográficas - PSICODOC Y LATINDEX – a través de CAICyT; Y DE LILACS, Biblioteca; oficinas de venta de la Facultad; envío a las Tesorerías de la Facultad; canje de publicaciones con otras instituciones, en la actualidad 78 (setenta y ocho).

#### D. 1) Investigaciones en Psicóloga. Revista del Instituto de Investigaciones (ISSN: 0329-5893)

Contiene trabajos inéditos de investigadores, docentes y profesionales de la psicología y ciencias afines, en español, con resúmenes bilingües. Cuenta con un Consejo Editorial integrado por Profesores Regulares de la Facultad. El material publicado está arbitrado por referencistas nacionales e internacionales. Desde 1999 sus trabajos son registrados por **PSICODOC** (patrocinada por UNESCO, recibe los auspicios de la International Union of Psychological Science, IUPsyS, y es editada por el Colegio Oficial de Psicólogos de Madrid) y **LATINDEX** - Directorio de publicaciones científicas seriadas de América Latina, el Caribe, España y Portugal - Directorio y Catálogo.



Ha sido evaluada por CAICYT –CONICET con adjudicación de 27 puntos equivalente al nivel 1 de excelencia académica.

A partir de la segunda publicación del año anterior, esta Revista se incluyó en la base de datos **LILACS** - Literatura Latinoamericana y del Caribe en Ciencias de la Salud - de la Red Latinoamericana y del Caribe de Información en Ciencias de la Salud. LILACS es coordinada por BIREME. Centro perteneciente a la Organización Panamericana de la Salud – OPS – de la Organización Mundial de la salud –OMS – para el continente americano.

Se publicaron los 3 números correspondientes al año 2006: año 11 número 1; año 11, número 2; año 11 número 3.

Año 11 N° 1 conformada por 7 (siete) trabajos científicos y 1 (un) comentario de texto. Asimismo se publicó un Homenaje al Dr. Horacio Rimoldi. Se difundió la realización de las XIII Jornadas de Investigación de la Facultad de Psicología y Segundo Encuentro de Investigadores en Psicología del MERCOSUR “Paradigmas Métodos y Técnicas”

La revista cuenta con suscripción.

Editada, en abril de 2006.

Año 11 N° 2 conformada por 7 (siete) trabajos científicos y un apartado relativo al Premio Facultad de Psicología de la Universidad de Buenos Aires. “Aportes de la Psicología a Las Problemáticas de la Adolescencia” Año 2006

Editada en agosto de 2006.

Año 11 N° 3 conformada por 8 (ocho) trabajos científicos y un apartado con la Convocatoria al Premio Facultad de Psicología de la Universidad de Buenos Aires, año 2007 “Aportes de la Psicología a las Problemáticas de los Adultos”

Editada, noviembre de 2006

#### **Trabajos según áreas temáticas:**

- Técnicas y Procesos de Evaluación Psicológica 5 (cinco) trabajos
- Psicoanálisis 1 (uno) trabajos
- Educación 3 (tres) trabajos
- Psicología Clínica 4 (cuatro) trabajos
- Procesos Cognitivos 3 (tres) trabajos
- Metodología de la Investigación 2 (dos) trabajo
- Psicología Evolutiva Adolescencia 3 (tres) Trabajos
- Tercera Edad y Vejez 1 (uno)

Es importante destacar que muchos trabajos además de su pertenencia temática a las áreas detalladas se relacionan también con aspectos de la investigación psicología social, ética, psicología del trabajo, filosofía, drogadicción y temas de género.

Se contó durante 2006 con la colaboración de 50 evaluadores externos para el referato. Si bien se publicaron 22 trabajos científicos, la cantidad de trabajos presentados durante 2006 fue de 30 trabajos.

#### **D. 2) XIII Anuario de Investigaciones 2005, publicado en 2006 (ISSN: 0329-5885)**

Por primera vez consta de dos tomos debido a la cantidad de artículos presentados. Contiene trabajos inéditos de docentes de la Facultad de Psicología relacionados con proyectos de investigación realizados por grupos de investigación de la Facultad y artículos referidos al tema de la investigación en Psicología desde diversas perspectivas. El material

publicado está arbitrado por referencistas nacionales e internacionales. Sus trabajos son registrados por PSICODOC (patrocinada por UNESCO, recibe los auspicios de la International Union of Psychological Science, IUPsyS, y es editada por el Colegio Oficial de Psicólogos de Madrid) y LATINDEX - Directorio de publicaciones científicas seriadas de América Latina, el Caribe, España y Portugal -, desde el año 2000. Directorio y Catálogo. También está incluida en la base de datos LILACS –Literatura Latinoamericana y del Caribe en Ciencias de la Salud-. LILACS es coordinada por BIREME, perteneciente a la Organización Panamericana de la Salud –OPS- de la Organización Mundial de la Salud –OMS- para el continente americano. Es evaluada por CAICYT –CONICET: en el año 2000 recibió la calificación Nivel III y en el año 2003 recibió la calificación Nivel I (26 puntos). Se encuentra incluida en el Catálogo LATINDEX Argentina.

Trabajos Presentados a Evaluar: 58  
 Trabajos Evaluados: 58  
 Trabajos Aprobados: 54  
 Total de Evaluadores: 112

Contiene:

Índice con artículos publicados, divididos por áreas temáticas, incluye 12 áreas temáticas, resúmenes de Proyectos de Investigación finalizados o en curso, normas de presentación, orden de suscripción de la publicación actual y publicaciones anteriores e índices de los Anuarios desde el V al XII, inclusive.

Total de Resúmenes de Proyectos de Investigación finalizados o en curso: 34  
 Total de Páginas: Tomo I: 312. Tomo II: 310

| <b>Trabajos Distribuidos por áreas</b>             | <b>Total</b> |
|--|--------------|
| Psicología Clínica y Psicopatología                | 7            |
| Psicología del Trabajo                             | -            |
| Psicología Educativa y Orientación Vocacional      | 5            |
| Psicología Social, Política y Comunitaria          | 8            |
| Psicología de la Salud, Epidemiología y Prevención | 5            |
| Técnicas y Procesos de Evaluación Psicológica      | 6            |
| Psicología Jurídica                                | 1            |
| Neuropsicología y Psicología Cognitiva             | 4            |
| Psicoanálisis                                      | 6            |
| Historia de la Psicología                          | 6            |
| Psicología del Desarrollo                          | 3            |
| Estudios Interdisciplinarios y Nuevos Desarrollos  | 2            |
| Filosofía y Epistemología                          | 1            |
| <b>Total</b>                                       | <b>54</b>    |

**D. 3) Revista Universitaria de Psicoanálisis. Volumen 6. Año 2006.** (ISSN 1515-3894)

Se compone de 15 (quince) trabajos científicos y 2 (dos) comentario de libros  
 Se contó con la colaboración de 39 (treinta y nueve) referís externos. Esta publicación cuenta con formulario de suscripción.  
 Incluida en la base de datos **LILACS**, a partir de este año. Editada en noviembre de 2006.

Se realizó la convocatoria para la presentación en la Revista Universitaria de Psicoanálisis de trabajos inéditos, a fin de organizar el próximo número de la Revista – 2007 -

Un grupo de trabajos se encuentra en proceso de referato

La tarea de gestión es la misma que la realizada con las otras revistas, excepto en las tareas del comité editorial.

#### **D. 4) Premio Facultad de Psicología de la Universidad de Buenos Aires**

La Publicación y la Convocatoria al Premio han sido creadas por Res. (CS) N° 2109/03 del 29 de octubre de 2003.

La publicación de los trabajos se entrega a los ganadores de las distintas categorías: Premio; Mención Especial y Estímulo en el acto de cierre de las Jornadas de Investigación y Encuentro de Investigadores en Psicología del MERCOSUR.

#### **Jurado del Premio 2006:**

El 23 de diciembre de 2005 la Resolución (CD) N° 1521/05 designó como miembros del jurado a Sonia Arce - Universidad Nacional de Córdoba-; Adela Duarte –Universidad de Buenos Aires-; Bety Korsunsky –Asociación Escuela de Psicoterapia para Graduados -; Mirta Medina - Universidad Nacional de Tucumán -; Norma Najt -Universidad Nacional de La Plata-; Beatriz Salzberg –Clínica Logos. Barcelona-, Ramón Florenzano Urzúa - Universidad del Desarrollo. Chile-.

Se notificó a los jurados y se enviaron los artículos a evaluación según los procedimientos habituales y se confeccionó el dictamen. Se notificó a los participantes y se difundieron los resultados.

Trabajos ganadores: 7 (1 Premio, 3 Mención Especial y 3 Estímulo)

Trabajo ganador del Premio:

“Abuso de alcohol en adolescentes: Factores familiares y disposicionales disparadores del abuso. Consideraciones acerca del género”

Autores:

Lic. Vanina Schmidt. Facultad de Psicología. UBA.

Lic. María Fernanda Molina. Facultad de Psicología. UBA.

Lic. Facundo Juan Pablo Abal. Facultad de Psicología. UBA.

Lic. Nadia Messoulam. Facultad de Psicología. UBA.

Trabajos ganadores del Premio. Categoría Estímulo:

“Conflictos, desafíos y procesamientos en la adolescencia”

Autor: Lic. Rodolfo Urribarri. Facultad de Psicología. UBA.

“Adolescentes en conflicto con la ley penal: estudio de sucesos de vida, estilos de afrontamiento y apoyo social”

Autora: Lic. Ariana García. Facultad de Psicología. UBA.

“Desarrollos de la Psicología Perinatal. Secreto por nacer: cuando un bebé busca a su madre adolescente...”

Autoras:

Lic. Oiberman, Alicia Juana. Facultad de Psicología. UBA.  
Lic. María Soledad Santos. Facultad de Psicología. UBA.

Trabajos ganadores del Premio. Categoría Mención Especial

“El ámbito escolar: Un espacio para promover la salud y fortalecer factores resilientes en los adolescentes ¿Realidad o utopía?”

Autoras:

Griselda Patricia Del Valle Cardozo. Lic. en Psicología. Universidad Nacional de Córdoba.  
Patricia Mónica Dubini. Lic. en Psicología. Universidad Nacional de Córdoba.  
Micaela. Betiana Tuja. Lic. en Psicología. Universidad Nacional de Córdoba.  
María Flaviana Lucero. Lic. en Psicología. Universidad Nacional de Córdoba.  
Flavia Andrea Petrelli. Lic. en Psicología. Universidad Nacional de Córdoba.  
Ivana Elizabeth Fantino. Lic. en Psicología. Universidad Nacional de Córdoba.  
Irina Fabiana Salandri. Lic. en Psicología. Universidad Nacional de Córdoba.

“Percepción de la gordura, imagen corporal y comportamiento alimentario en adolescentes deportistas de alta competencia”

Autores:

Méd. Carlos Luis Benítez Franco. Facultad de Medicina. UBA.  
Lic. Silvina Marcela Calbé. Carrera: Educación Física. Universidad Nacional de la Pampa.  
Lic. Mirna Adriana Girolimini. Facultad de Psicología. UBA.

“Escuela media pública y vulnerabilidad psíquica en población adolescente socialmente carenciada de la Ciudad Autónoma de Buenos Aires”

Autor: Prof. David Pequeño. Facultad de Filosofía y Letras. UBA.

Total de páginas de la publicación: 175.

La tarea de gestión es la misma que la realizada con las otras revistas, excepto en las tareas del comité editorial y gestión de diplomas que se entregan en el acto de cierre de las Jornadas.

#### **D. 5) Banco de Evaluadores:**

Es actualizado periódicamente y en la actualidad se conforma por 350 árbitros externos a la Facultad, nacionales e internacionales. Se distribuyen en 44 áreas de competencia de la psicología. Se han incorporado durante 2006, 12 nuevos árbitros. Asimismo, dicho Banco de Evaluadores es utilizado como insumo para la Comisión de Investigaciones del Consejo Directivo, a fin de evaluar las presentaciones al PROINPSI.

#### **D. 6) Actividades de capacitación del personal en relación con publicaciones, edición y bibliotecas electrónicas**

REUNIÓN DE EDITORES DE REVISTAS CIENTÍFICAS

XIII Jornadas de Investigación y Segundo Encuentro de Investigadores en Psicología del MERCOSUR.

Facultad de Psicología, Universidad de Buenos Aires.

10 de agosto de 2006.

TALLER "COMPROMISOS PARA EL DESARROLLO DE LA BIBLIOTECA VIRTUAL DE PSICOLOGÍA EN ARGENTINA"

XIII Jornadas de Investigación y Segundo Encuentro de Investigadores en Psicología del MERCOSUR.  
Facultad de Psicología, Universidad de Buenos Aires.  
11 de agosto de 2006.

REUNIÓN DE EDITORES DE REVISTAS CIENTÍFICAS EN SALUD DE ARGENTINA,  
Jornadas de celebración 20 años de RENICS (Red Nacional de Información en Ciencias de la Salud)  
Academia Nacional de Medicina  
27 de octubre de 2006

#### **D. 7) Sistema de canje**

Se incluyeron 6 nuevas instituciones nacionales y extranjeras para el canje con nuestras revistas, sumando un total de 78.

#### **Instituciones con las que se realiza canje:**

##### **Instituciones Nacionales**

Universidad Nacional de San Luis. Facultad de Ciencias Humanas.  
Universidad Nacional de Tucumán. Facultad de Psicología.  
Universidad Nacional de Mar del Plata. Facultad de Humanidades .  
Universidad Nacional de La Plata. Facultad de Humanidades y Cs. de la Educación.  
Universidad Nacional de Córdoba. Facultad de Psicología  
Universidad Nacional de Rosario.  
Universidad Nacional del Comahue. Fac. Ciencias de la Educación.  
AIGLE Centro de Estudios Humanos.  
Asociación Psicoanalítica Argentina.  
Biblioteca Nacional.  
Colegio de Psicólogos de Entre Ríos.  
Biblioteca de Ciencias Sociales "Enzo Faletto". FLACSO. Sede Académica Argentina.  
Asociación Argentina de Psicología y Psicoterapia de Grupo.  
Asociación Argentina de Psicodiagnóstico de Rorschach.  
Asociación Escuela Argentina de Psicoterapia para Graduados.  
Universidad Nacional del Centro de la Pcia. de Buenos Aires. Tandil. Facultad de Ciencias Humanas.  
APdeBA.  
Instituto Rosario de Investigaciones en Ciencias de la Educación (IRICE) . UNR.  
Centro de Estudios de Estado y Sociedad. CEDES.  
Fundación Acta  
Universidad Nacional del Nordeste. Facultad de Humanidades.  
Universidad Provincial de la Rioja.  
Universidad de Buenos Aires. Facultad de Filosofía y Letras.  
Universidad Nacional de Formosa. Facultad de Psicopatología.  
Universidad del Salvador. Facultad de Psicología.  
Universidad Nacional de Lanús.  
Universidad del Aconcagua. Facultad de Psicología. Mendoza.  
Universidad de Ciencias Empresariales y Sociales -UCES-.  
Universidad Adventista del Plata.  
Universidad Blas Pascal.  
Universidad de Palermo. Facultad de Humanidades y Ciencias Sociales.  
Universidad del Centro Educativo Latinoamericano.  
Universidad de Belgrano.  
Universidad Torcutato Di Tella.  
Universidad Nacional de Cuyo.

Universidad Nacional de Río Cuarto. Facultad de Ciencias Humanas.  
AIDEP.  
CIIPCA.

### **Instituciones Extranjeras**

Universidad de Brasil –PUCRS-Facultad de Psicología.  
Universidad de Fortaleza.  
Pontificia Universidad Católica de Sao Paulo. Facultad de Psicología de PUC-SP.  
Fundación Osvaldo Cruz. Fiocruz. Escola Nacional de Saude Publica.  
Pontificia Universidad Católica de Campinas. Brasil.  
Universidad Presbiteriana Mackenzie. Facultad de Psicología. Sao Paulo. Brasil.  
Universidad Federal do Río Grande do Norte. Departamento de Psicología. Brasil.  
IMAE - Instituto Metropolitano de Altos Estudios -.  
Universidad Luterana do Brasil.  
Pontificia Universidade Católica de Minas Gerais.  
Escola Letra Freudiana.  
Colegio de Psicólogos -PSICODOC-.  
Universidad de Murcia. España.  
Asociación Española de Psicología Cognitivo-Conductual Universidad de Granada. Facultad de Psicología. España .  
Universidad de la Laguna. España.  
Fundación Orienta. Barcelona  
Universidad de Valencia. Facultad de Psicología. España.  
Universidad de Santiago de Compostela. Santiago de Compostela. España.  
Universita Rovira Virgili. Tarragona. España.  
Universidad Complutense de Madrid.  
Universidad de Montemorelos. México.  
Universidad Autónoma del Estado de México.  
Universidad de Guadalajara. México. Centro Universitario de Ciencias Sociales y Humanidades.  
Universidad Intercontinental. México. Facultad de Psicología. Biblioteca y Publicaciones.  
Universidad Iberoamericana. México.  
Universidad Privada de Santa Cruz de la Sierra. Bolivia.  
Universidad Nacional de Colombia. Facultad de Ciencias Humanas. Departamento de Psicología.  
Universidad de los Andes. Facultad de Ciencias Sociales. Colombia.  
Pontificia Universidad Javeriana. Bogotá. Colombia.  
Universidad de los Andes. Facultad de Ciencias Sociales.  
Pontificia Universidad Católica del Perú.  
Universidad de la República. Uruguay. Facultad de Psicología. Sec. Adquisiciones.  
Library of Congress.  
Universidad Santo Tomas. Escuela de Psicología. Chile.  
Universidad de Tarapacá. Chile.  
Harvard University.  
Centro Argentino de Psicología Humanística y su Fundación.  
Universidad Peruana Cayetano Heredia.  
Instituto Tecnológico y de Estudios Superiores de Occidente. Biblioteca "Dr. Jorge Villalobos Padilla, S.J. Guadalajara, Jalisco, México.  
Sociedad Mexicana de Psicología.

## **E. JORNADAS DE INVESTIGACION**

### **XIII Jornadas de Investigación y Segundo Encuentro de Investigadores del MERCOSUR.**

Se detallan las distintas actividades:

#### **Actividades Centrales**

-Conferencias

4 (cuatro) conferencias dictadas por Profesores de Universidades del MERCOSUR:  
MARITZA MONTERO. UNIVERSIDAD CENTRAL DE VENEZUELA:

“La Investigación Psicológica desde América Latina: Un paradigma Ético-político”

ADRIANA CRISTÓFORO. UNIVERSIDAD DE LA REPUBLICA. MONTEVIDEO URUGUAY:  
"El Paradigma hace el Método: Diagnóstico o Evaluación"

MARÍA IMACULADA CARDOZO SAMPAIO. UNIVERSIDAD DE SAN PABLO. BRASIL: “La Biblioteca Virtual de Psicología como mediadora de la integración de la Psicología Latinoamericana”.

ADELA DUARTE. UNIVERSIDAD DE BUENOS AIRES: “Puentes entre la Investigación Sistemática y la Práctica Clínica en Psicoanálisis”

-Simposios

11 (once) simposios donde participaron 30 panelistas provenientes de distintos ámbitos y naciones

#### **Panelistas de Uruguay: 10**

Elena González, Susana Rudolf - Directora Centro APEX, Alicia Muniz, Raquel Lubartowski Nogara, Miguel Cherro Aguerre, Gabriela Bañuls, Ana María Araújo y Ana María Rodríguez Costa de la Universidad de la República. Montevideo, Uruguay. Carolina Moll de la Facultad de Ciencias Empresariales y Natalia María Trenchi Domenech de la Facultad de Psicología, ambas de la Universidad Católica de Uruguay – UCUDAL -

#### **Panelistas de Chile: 2**

Mariane Hoffmann Sotto de la Universidad del Desarrollo de Santiago de Chile; Carmen Tapia de la Universidad Católica de Valparaíso.

#### **Panelistas de Paraguay: 2**

José Emilio García de la Universidad Nacional de Itapúa y de la Universidad Católica de Encarnación y Estela Rojas de la Universidad de Columbia.

#### **Panelistas de Brasil: 8**

Yvette Piha Lehmon, Instituto de Psicología y Leila Tardivo de la Universidad de San Pablo; Miriam Zippin Grispun de la Facultad de Educación y Ana María Jacó de la Universidad del Estado de Río de Janeiro; Magda Dimenstein de la Universidad Federal de Río Grande del Norte – UFRN; Cristiane Vercesi Cruciol de la Universidad del Estado de Londrina; Fernando González Rey de la Universidad de Brasilia y Marcia Andrade, Directora del Instituto Latinoamericano de Psicopedagogía de San Pablo.

#### **Panelistas de Universidades Nacionales de Argentina: 9**

Mirta Gavilán de la Universidad Nacional de la Plata; Marina Barbarilla de la Universidad Nacional del Comahue; Hugo Klappenbach de la Universidad Nacional de San Luis; Juan Miguel Hoffmann de la Universidad de Cuyo; Norma Contini de la



Facultad de Psicología de la Universidad Nacional de Tucumán; Félix Temporetti de la Universidad Nacional de Rosario; Ana María Madrigal del Centro Educativo de Innovación de Buenos Aires; Marcelo Dobry de Universidad Nacional de Rosario y de la Universidad Autónoma de Entre Ríos; Raquel Bozzolo. Universidad Nacional de La Plata.

**Panelistas de Sociedades Científicas: 2**

Silvia Pugliese de la Sociedad Interamericana de Psicología - SIP, Representante de Argentina; Christian Plebst de la Fundación para la lucha contra las enfermedades neurológicas de la Infancia - FLENI.

**Panelistas y Coordinadores de Simposios de la Universidad de Buenos Aires: 16**

Diana Aisenson; Clara Raznoszczyk de Schejtman; Martín De Lellis; Osvaldo Varela, Narciso Benbenaste; Graciela Filippi; Ana M. Fernández; Daniel Orlievsky; Patricia Alvarez; Virginia Schejter; Lucia Rossi; Alicia Passalacqua; Silvia Schlemenson; Alicia Stolkiner; Juan J. Fariña y Fernando Ulloa.

**-Talleres**

Se realizaron 19 talleres con participantes invitados de países del MERCOSUR, de Universidades Nacionales y de Sociedades Científicas de Argentina.

**-Mesas de Trabajos Libres:**

Se realizaron 108 mesas de trabajos libres correspondientes a distintas áreas temáticas de la Psicología donde se presentaron 524 trabajos.

Los trabajos y su área de exposición están publicados en las Memorias en soporte en CD e impresas en papel.

**-Posters**

Se realizaron 2 sesiones de exposición, con la presentación de 61 posters.

**-Redes del MERCOSUR**

Se realizaron 6 encuentros en forma simultánea que cumplieron con el objetivo de continuar con las "Redes del MERCOSUR" iniciadas en las XII Jornadas y Primer Encuentro del año 2005. En esta ocasión, se creó el Foro del MERCOSUR entre sus participantes.

También se realizó un **encuentro sobre Revistas Científicas** que continuará en el mes de noviembre en el IRICE -Instituto Rosario de Investigaciones en Ciencias de la Educación

**-Encuentro de la Biblioteca Virtual de Psicología: su construcción en Argentina**

Se conformó el Comité Consultivo a través de un acta de intención a ser evaluada en cada una de las instituciones y también una red de colaboradores (bibliotecas, colegios profesionales, asociaciones y universidades).

El acta de intención fue firmada por representantes de Universidades Nacionales, Privadas (Lomas de Zamora; Comahue; Córdoba, La Plata, Mar del Plata, Mendoza, San Luis; Universidad Católica de Cuyo) y por la Universidad de Buenos Aires; también por Asociaciones Profesionales y Sociedades Científicas.

**-Encuentro de Editores de Revistas Científicas de Ciencias Sociales**

Este encuentro sucedió al que se realizó en 2005 en la Ciudad de Buenos Aires así como también al que tuvo lugar en el IRICE -Instituto Rosario de Investigaciones en Ciencias de la Educación – en noviembre del mismo año. Como resultado de estos encuentros se formó la Asociación de Editores de Revistas Científicas en Ciencias Sociales y afines de Argentina.



### **-Reunión de la Biblioteca de Salud Mental**

Participaron bibliotecarios de la Academia Nacional de Medicina; de Facultades de la Universidad del Comahue; de Córdoba, de Uruguay; de Mar del Plata; de Buenos Aires; del IRICE; de la Biblioteca Virtual de ULAPSI y VBS-PSI, Brasil; del Centro de Salud Mental Ameghino, de la Sociedad Argentina de Psicoanálisis – SAP.

El tema central fue la organización de la información para el aporte a las actividades académicas y científicas. Los bibliotecarios reunidos concordaron en participar de la Red y manifestaron su compromiso para la conformación de la Biblioteca Virtual

### **-Participantes**

Total de inscriptos: 1683

Estudiantes: 28%

Docentes: 58%

Profesionales: 14%

Porcentajes de distribución de inscriptos por lugar de procedencia:

Buenos Aires: 64%

Interior del país: 22%

Exterior del país: 14%

### **-Publicación de las Memorias de las XIII Jornadas de Investigación y Segundo Encuentro de Investigadores en Psicología del MERCOSUR**

Como en años anteriores las Memorias constan de tres tomos impresos en papel y en CD.

Tanto las Memorias impresas como en CD cuentan con ISSN y el referato fue realizado por el comité científico que este año estuvo compuesto por árbitros nacionales y del MERCOSUR.

Total de trabajos expuestos (incluidos talleres y trabajos correspondientes a póster): 58

| Áreas Temáticas                                    | Año 2006 |             |
|--|----------|-------------|
|  | Totales  | Porcentajes |
| 1) Psicología Clínica y Psicopatología             | 39       | 7%          |
| 2) Psicología del Trabajo                          | 10       | 2%          |
| 3) Psicología Educacional y Orientación Vocacional | 88       | 15%         |
| 4) Psicología Social, Política y Comunitaria       | 73       | 12%         |
| 5) Salud, Epidemiología y Prevención               | 41       | 7%          |
| 6) Técnicas y procesos de evaluación psicológica   | 40       | 7%          |
| 7) Psicología jurídica                             | 17       | 3%          |
| 8) Neuropsicología y Psicología Cognitiva          | 28       | 5%          |
| 9) Psicoanálisis                                   | 98       | 17%         |
| 10) Historia de la Psicología                      | 19       | 3%          |
| 11) Psicología del Desarrollo                      | 46       | 8%          |

| Áreas Temáticas                                       | Año 2006 |             |
|---|----------|-------------|
|   | Totales  | Porcentajes |
| 12) Filosofía y Epistemología                         | 17       | 3%          |
| 13) Musicoterapia                                     | 2        |             |
| 14) Terapia Ocupacional                               | 1        |             |
| 15) Estudios interdisciplinarios y nuevos desarrollos | 58       | 10%         |
| 16) Psicología Experimental                           | 8        | 1%          |
|   | 585      | 100         |

### Auspicios recibidos

Las XIII Jornadas de Investigación de la Facultad de Psicología recibieron los siguientes auspicios y adhesiones:

El PARLAMENTO CULTURAL DEL MERCOSUR, Secretaría Técnica Permanente, declaró las XIII Jornadas de Investigación y Segundo Encuentro de Investigadores del MERCOSUR de interés de este organismo internacional como un modo de contribuir a su difusión en la región y expresó su apoyo al desarrollo de actividades académicas y de intercambio.

El gobernador de la Provincia de Buenos Aires, Ing. Agr. Felipe Carlos Solá declaró de interés provincial las XIII Jornadas de Investigación y Segundo Encuentro de Investigadores del MERCOSUR.

Las siguientes instituciones auspiciaron el evento:

- Embajada de Brasil en la Argentina.
- Embajada del Uruguay en la Argentina.
- Embajada de la República del Paraguay en Argentina.
- Ministerio de Educación, Ciencia y Tecnología de la Nación Argentina.
- Ministerio de Educación. Gobierno de la Ciudad de Buenos Aires.
- AUAPSI - Asociación de Unidades Académicas de Psicología.

Integrantes AUAPSI:

Facultad de Psicología de la Universidad de Buenos Aires.  
 Facultad de Psicología de la Universidad de la República. Montevideo. Uruguay.  
 Facultad de Psicología de la Universidad Nacional de Córdoba.  
 Facultad de Psicología de la Universidad Nacional de Tucumán.  
 Departamento de Psicología de la Facultad de Ciencias Humanas. Universidad Nacional de San Luis.  
 Facultad de Psicología de la Universidad Nacional de Rosario.  
 Facultad de Psicología de la Universidad Nacional de Mar del Plata.  
 Facultad de Psicología de la Universidad Nacional de La Plata.  
 Facultad de Psicología de la Universidad Nacional del Comahue.

- Instituto Rosario de Investigaciones en Ciencias de la Educación – IRICE –
- Asociación de Psicólogos de Buenos Aires –APBA-
- Federación de Psicólogos de la República Argentina – FEPA –
- Sociedad Interamericana de Psicología - SIP –

- Asociación Iberoamericana de Diagnóstico y Evaluación Psicológica – AIDEP-
- Asociación Argentina de Psicodiagnóstico de Rorschach – AAPRO –
- Asociación Argentina de Estudio e Investigación en Psicodiagnóstico -ADEIP-
- Asociación Psicoanalítica de Buenos Aires – APdeBA –
- Centre d'atenció, docència i investigació en Salut Mental – iPsi -
- Fundación AIGLE

## **Convocatoria RC 2006 de FONCyT**

La Secretaría de Investigaciones se presentó a la Convocatoria de Reuniones Científicas - RC 2006- que organiza el Fondo para la Investigación Científica y Tecnológica –FONCyT- de la Agencia Nacional de Promoción Científica y Tecnológica que depende de la Secretaría de Ciencia, Tecnología e Innovación Productiva.

Esta convocatoria está dirigida a reuniones que promuevan la investigación científica o tecnológica en el país.

Se presentó el proyecto para realizar las “XIII Jornadas de Investigación de la Facultad de Psicología y Segundo Encuentro de Investigadores en Psicología del MERCOSUR, Paradigmas, Métodos y Técnicas”.

El proyecto fue uno de los ganadores y recibió el subsidio por segundo año consecutivo.

Luego, se tramitó el pago de viáticos a los conferencistas y panelistas invitados. Una vez finalizado el evento, se realizó la rendición del subsidio y se presentó el informe de la reunión científica.

Con el monto recibido se financiaron: viáticos de invitados extranjeros y del interior; elementos para la difusión de las jornadas; servicios de café, entre otros.

## **F. PROGRAMA NACIONAL DE INCENTIVOS Y CATEGORIZACIONES PARA DOCENTES INVESTIGADORES**

### **F. 1) Programa de Incentivos – Pago de Cuotas**

Durante el año 2006 se notificó a los docentes-investigadores sobre el cobro de las distintas cuotas del Programa de Incentivos de acuerdo a la documentación recibida directamente de la Secretaría de Ciencia y Técnica de UBA. Se ha realizado el pago correspondiente a las tres cuotas del año 2004 y las dos primeras cuotas del año 2005.

Cada una de las cuotas alcanzan la suma de \$140.000 aproximadamente.

Nuevamente en este año se gestionó ante el Consejo Directivo de la Facultad, a pedido de la Secretaría de Ciencia y Técnica, que los docentes-investigadores con dedicación exclusiva a la investigación por ser becarios o miembros de la carrera del investigador científico del CONICET, cobren el incentivo de acuerdo a esa dedicación. La resolución de Consejo Directivo fue elevada a Consejo Superior de la UBA.

### **F. 2 Solicitudes de incorporación al programa de incentivos**

Se han recibido 168 formularios de docentes investigadores que desarrollan sus actividades en Proyectos de Investigación UBACyT de esta Facultad solicitando el cobro de incentivos.

A tal efecto se preparó y difundió un instructivo que ayudó a los investigadores a cumplimentar correctamente los pasos requeridos para completar y entregar el formulario. Ambos documentos, instructivo y formulario, estuvieron disponibles en el sitio de investigaciones de la página web de la facultad.

Al respecto, se informa que el número de investigadores que participan del Programa de Incentivos ha aumentado en el presente año debido a la vigencia, desde el 2005, de las nuevas categorías, haciéndose notar la incidencia de los nuevos categorizados V.

También este año ha aumentado la cantidad de proyectos a los cuales pertenecen. Esto se debe fundamentalmente a que en el nuevo Manual de Procedimientos vigente, ya no es

requisito contar con un investigador con dedicación exclusiva dentro del proyecto, pero también porque hay directores con nuevas categorías I, II o III.

### **F. 3 Planillas de Seguimiento (Win SIPI) correspondientes al año 2004 y 2005**

Al inicio de 2006, 46 Proyectos de Investigación debieron presentar el Informe de Avance o Planilla de seguimiento 2004. De la evaluación favorable de los mencionados informes dependió que los integrantes de los proyectos pudieran seguir participando del Programa de Incentivos 2005.

En el mes de noviembre de 2006, 55 Proyectos de Investigación debieron presentar el Informe de Avance o Planilla de seguimiento 2005. De la evaluación favorable de los mencionados informes dependerá que los integrantes de los proyectos puedan seguir participando del Programa de Incentivos 2006.

El aumento de presentaciones se debe a las nuevas normativas del Manual de Procedimientos, que permite participar del sistema a directores con dedicación semiexclusiva y sin participantes con dedicación exclusiva.

### **F. 4) Proceso de Categorización**

Las siguientes tablas y gráficos indican el estado actual de los docentes investigadores categorizados incluyendo las dos últimas convocatorias. El total de docentes investigadores categorizados al momento actual es 457.

| CATEGORIA | CANTIDAD | PORCENTAJE |
|-----------|----------|------------|
| 1         | 36       | 7,88%      |
| 2         | 37       | 8,10%      |
| 3         | 80       | 17,51%     |
| 4         | 99       | 21,66%     |
| 5         | 205      | 44,86%     |
| TOTAL     | 457      | 100,00%    |

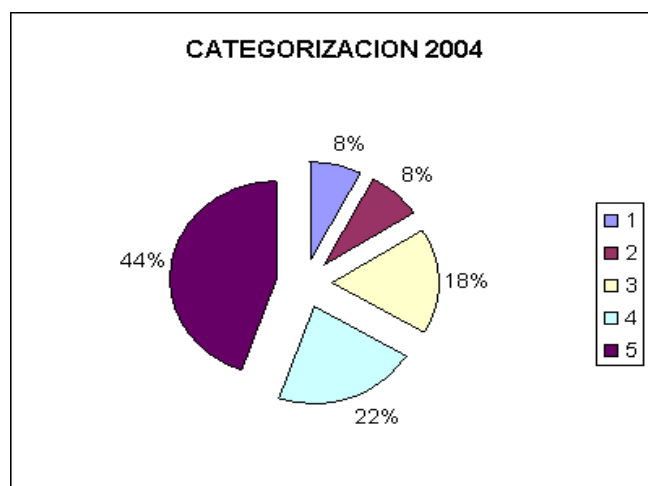

| CATEGORIA | 1998-2004 | 2004-2006 |
|-----------|-----------|-----------|
| 1         | 25        | 36        |
| 2         | 32        | 37        |
| 3         | 62        | 80        |
| 4         | 66        | 99        |
| 5         | 112       | 205       |
| TOTAL     | 297       | 457       |

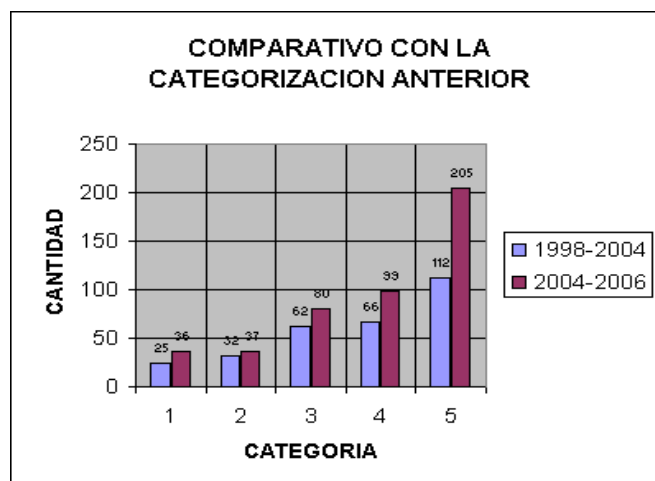

| CATEGORIA | 1998-2004 | 2004-2006 |
|-----------|-----------|-----------|
| 1         | 8,42%     | 7,88%     |
| 2         | 10,77%    | 8,10%     |
| 3         | 20,88%    | 17,51%    |
| 4         | 22,22%    | 21,66%    |
| 5         | 37,71%    | 44,86%    |
| TOTAL     | 100,00%   | 100,00%   |

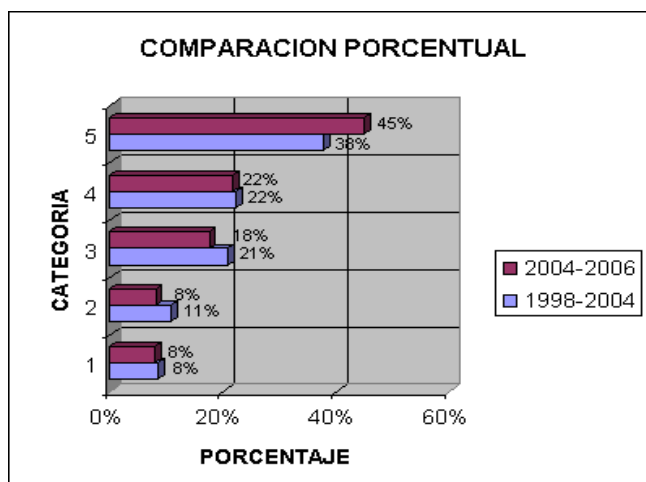

| CATEGORIA | Aumento Q | Aumento % |
|-----------|-----------|-----------|
| 1         | 11        | 44,00%    |
| 2         | 5         | 15,63%    |
| 3         | 18        | 29,03%    |
| 4         | 33        | 50,00%    |
| 5         | 93        | 83,04%    |
| TOTAL     | 160       | 53,87%    |

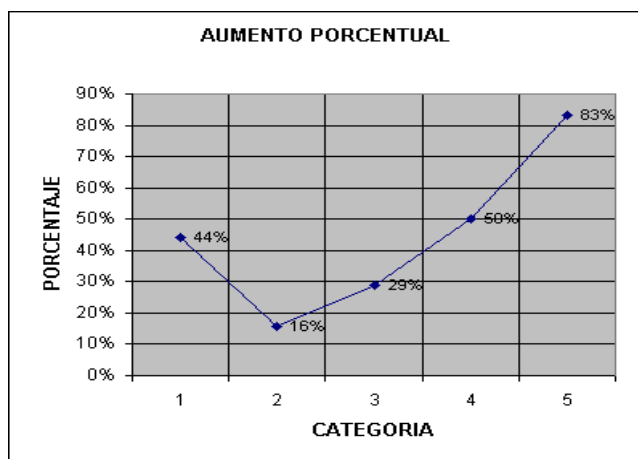

### Recursos de Reconsideración

Se ha asesorado para que los docentes investigadores en la tar Recursos de Reconsideración. En el presente año se han presentado 34 Recursos de Reconsideración al primer resultado y 2 han apelado al nuevo resultado.

### G.DIFUSION Y DATOS DE UTILIDAD PARA DOCENTES INVESTIGADORES

#### Difusión de eventos científicos en el sitio web y boletín de la facultad

- 15 (quince) eventos nacionales y regionales
- 4 (cuatro) congresos en el exterior
- 2 (dos) congresos internacionales

#### Difusión de cursos, concursos y becas en el sitio web y boletín de la Facultad

- Cursos

-Concursos y becas en el exterior

Concurso de Becas Internas Libres CONICET y Cofinanciadas con Universidades Argentinas, Gobiernos Provinciales y Municipales y Organismos Nacionales y Provinciales de Ciencia y Tecnología.

Becas de investigación Carrillo-Oñativia. Ministerio de Salud.

Proyectos de Investigación Científica y Tecnológica Orientados (PICTO)

Becas del Gobierno Canadiense

Programa de cooperación científico-tecnológica argentino-húngara SECYT-NKTH

Becas Hubert Humphrey 2007

Becas Fulbright para doctorados en ciencia y tecnología 2007

Convocatoria Becas USAL

Programa de estudiantes-convenio de posgrado (PEC-PG)

Organizan: Ministerio de Relaciones Exteriores (MRE) del Brasil, Coordinación de Perfeccionamiento de Personal de Nivel Superior (CAPES), Consejo Nacional de Desarrollo Científico y Tecnológico (CNPq).

Becas de Posgrado del Gobierno Italiano.

Becas de investigación ALEARG. Alemania

### **Difusión de bibliotecas electrónicas y bases de datos de publicaciones científicas en el sitio web de la Facultad**

#### **Nacionales y regionales:**

-Biblioteca Virtual de Ciencia y Tecnología

-Biblioteca científica electrónica: SCIELO (Scientific Electronic Library Online)

-Educ.ar (Ministerio de Educación, Ciencia y Tecnología)

#### **Extranjeras:**

-Portal Emerald

-Portal Kluwer, The Language Of Science

-Portal Edp Sciences

-Portal Blackwell

-Portal Taylor & Francis Group

-Portal Wiley-Inter Science

-Base de Datos EBSCO

### **Otros servicios de utilidad para los investigadores**

Traducción y corrección de *abstracts* presentados en las XIII Jornadas de Investigación.

## **H. ACCIONES ESPECÍFICAS DEL INSTITUTO DE INVESTIGACIONES**

### **Normativa y funcionamiento del Instituto de Investigaciones**

En la sesión de Consejo Directivo del 27 de noviembre de 2003 por Res. CD 1618 se aprobó el Reglamento del Instituto de Investigaciones. Se realizaron luego modificatorias de CD para poder presentarlo a la Universidad de Buenos Aires para su consideración como Instituto de Investigación de la Universidad de Buenos Aires

Durante 2005 y 2006 las modificatorias fueron resultado de un trabajo conjunto de la Comisión de Investigaciones del Consejo Directivo y de la Secretaría de Investigaciones. Resol (CD) 659/06

También en 2006 se realizaron nuevas modificaciones respecto a las cláusulas transitorias y a designación transitoria en el CD de la Facultad de un Director, Prof. Alicia Passalacqua que organizara la estructura departamental. Resol (CD)998/06.

Se elevó a CS de la Universidad de Buenos Aires: las modificaciones realizadas, la designación del Director; el plan de labor para el próximo año y un informe del desarrollo de la investigación en psicología que amerita la organización en departamentos y que señala el crecimiento tanto en proyectos, grupos, actividades y producción científica.

Para esto se llevó a cabo:

- ⇒ Relevamiento de proyectos, grupos, funciones en los equipos, becarios UBACyT y CONICET; docentes-investigadores CONICET; proyectos del programa PROINPSI
- ⇒ Relevamiento de la producción científica en publicaciones científicas, de las Revistas editadas por la Facultad
- ⇒ Relevamiento de las vinculaciones con otros grupos e instituciones del país y del exterior.
- ⇒ Estudio de la conformación de departamentos de acuerdo a la reglamentación vigente y de las distintas áreas temáticas y metodológicas de la investigación en Psicología.
- ⇒ Funciones de los departamentos
- ⇒ Forma de elección de coordinadores de departamento y de las comisiones departamentales tanto como de los integrantes del Comité Científico.
- ⇒ Cronograma de Actividades

El **Plan de Labor** realizado en forma conjunta con la Directora del Instituto, Prof. Alicia Passalacqua, sigue los siguientes objetivos y cronograma

El Reglamento del Instituto de Investigaciones establece que el mismo tiene por Objetivos y Funciones las siguientes (Artículo 3º):

- a) La realización de actividades tendientes a aportar contribuciones originales al conocimiento existente, de forma tal que sus resultados impliquen un crecimiento y transferencia académica y social.
- b) La formación en el largo plazo, de investigadores, a través de la enseñanza específicamente dirigida a tal efecto, la participación en la actividad del Instituto o en el trabajo en común con investigadores formados y otros medios adecuados al mismo fin.
- c) Atender a la formación de investigadores y la actividad de los becarios.
- d) Articular las tareas de investigación y formación de recursos con las demandas sociales del país y procurar la transferencia de sus productos a la sociedad.
- e) Brindar asesoramiento y otros servicios externos, dentro de su área de competencia.
- f) Coordinar con la Secretaría de Investigaciones la articulación de las tareas de investigación con las necesidades de la Facultad. Desarrollar actividades de perfeccionamiento, especialización y actualización de los investigadores y docentes.
- g) Promover la difusión de los resultados de las investigaciones y la producción de publicaciones.
- h) Brindar y facilitar a los investigadores y docentes toda aquella información necesaria para acceder a los bancos de datos existentes, sean nacionales o internacionales.
- i) Fomentar y difundir toda actividad que contribuya al incremento de la investigación disciplinaria y multidisciplinaria.
- j) Propiciar la celebración de convenios de cooperación científico-académica con Universidades Nacionales y extranjeras, y otros organismos gubernamentales y no gubernamentales de ámbitos nacionales o internacionales.

Asimismo, prevé su funcionamiento en base a departamentos, que se deberán conformar de acuerdo a las áreas de desarrollo de la investigación en la Facultad de Psicología de la UBA. Dado el carácter innovador de la propuesta es que gran parte de los objetivos, acciones y resultados a lograr durante el primer año de gestión del mismo, estarán directamente vinculados a la implementación de dicha estructura de funcionamiento.

A tal fin es que se propone el presente Plan de Labor con su consiguiente cronograma de ejecución.



## **Objetivos, Actividades y Metodología de Trabajo**

### **1. Planificar la conformación futura de la organización departamental del Instituto.**

Para la realización del presente objetivo, se implementarán reuniones de trabajo con autoridades de la Secretaría de Investigaciones y personal técnico a fin de en base a la información actualizada de los proyectos con sede en el Instituto, preparar una propuesta organizativa de conformación de cada uno de los departamentos. Dicha información permitirá identificar las líneas de investigación con sus metodologías específicas y encontrar los comunes denominadores que den lugar a la estructura departamental.

### **2. Elaborar una propuesta de distribución de los grupos de investigación con sede en el Instituto dividiéndolos en departamentos.**

En base a los resultados obtenidos por el cumplimiento del Objetivo 1, se realizará la distribución de los actuales propuestos. Se deberán tener en cuenta los avances realizados desde la Secretaría de Investigaciones para la identificación de las áreas propuestas de desarrollo. En una propuesta inicial, se identificaron áreas y/o departamentos, que deberán convalidarse a través de los resultados alcanzados por medio del Objetivo1, de acuerdo al siguiente listado:

- EVALUACIÓN EN PSICOLOGIA
- PSICOLOGÍA EDUCACIONAL
- INVESTIGACIÓN CONCEPTUAL EN PSICOANÁLISIS
- INVESTIGACIÓN EMPÍRICA EN PSICOANÁLISIS
- GRUPOS E INSTITUCIONES
- SOCIAL COMUNITARIO (INCLUYE PSICOLOGÍA DEL TRABAJO Y PSICOLOGÍA POLÍTICA, ECONÓMICA)
- PSICOLOGÍA Y HUMANIDADES
- NEUROCIENCIAS Y PROCESOS BÁSICOS

### **3. Realizar actividades informativas destinadas a los investigadores acerca de las características organizativas del Instituto.**

A los fines de la implementación de este objetivo, se procederá a la elaboración de material gráfico de bases de funcionamiento del Instituto de acuerdo a Reglamento vigente. Dicho material se comunicará a cada uno de los equipos y grupos de investigación con sede en el Instituto, a través de comunicaciones electrónicas y la realización de reuniones informativas generales.

### **4. Realizar reuniones por equipos de acuerdo a áreas delineadas propuestas.**

De acuerdo a los resultados alcanzados en los objetivos anteriores, se procederá a establecer reuniones por cada uno de los departamentos definidos en la propuesta, con fines de debatir y establecer acuerdos de funcionamiento con los grupos integrantes de cada departamento. A tal fin se realizarán dos reuniones por departamento.

### **5. Conformación de departamentos y elección de coordinadores y Comisiones**

En los artículos 8, 9, 16, 18 y 19, del reglamento del Instituto se especifican las principales características de la organización departamental propuesta. La misma se debatirá y explicará al interior de cada Departamento, teniendo en cuenta lo vinculado a las características organizativas y de funcionamiento previstas en el Reglamento aprobado. Asimismo, los integrantes de cada Departamento deberán elaborar una documentación de constitución de su área, especificando los grupos de investigación que forman parte del mismo. Consecutivamente, deberán de acuerdo a lo contemplado en la normativa, elegir a los coordinadores departamentales siguiendo los requisitos establecidos, y al resto de los integrantes de las Comisiones Departamentales.



**6. Elaboración por cada una de las áreas de planes de acción específicos para cada una de ellas.**

Mediante este objetivo y sus actividades se realizará la distribución de tareas al interior del departamento y la elaboración de estrategias de acción específicas para el área, como por ejemplo la creación de publicaciones, las necesidades de formación, propuestas de convenios de cooperación de importancia para el desarrollo de las tareas de investigación, y otros que surjan de las reuniones implementadas.

**7. Constitución del Comité Científico Asesor**

De acuerdo a lo establecido en el Reglamento, dicho Comité Científico Asesor, estará compuesto por todos los coordinadores de los Departamentos y representantes de los integrantes de equipos de investigación con sede en los Departamentos del Instituto.

Desde la Dirección del Instituto se elaborará una propuesta tendiente a establecer los mecanismos de funcionamiento y toma de decisiones del Comité, en el marco de la reglamentación vigente.

**8. Reuniones de aprestamiento del Comité Científico Asesor y puesta en funcionamiento del mismo**

De acuerdo a la propuesta confeccionada por la Directora, sobre el funcionamiento ordinario del Comité, el mismo deberá aprobar sus mecanismos de funcionamiento, incluyendo la estandarización de aquellas funciones previstas en el reglamento. Finalmente, deberán realizarse las reuniones iniciales de dicho Comité.

**9. Realización de reuniones inter departamentales**

Una de las principales líneas de trabajo que se trabajará durante el primer año de gestión del Instituto estará comprendida por la necesidad de complementar la estructura de funcionamiento departamental con el desarrollo e implementación de espacios inter áreas.

A través de los mismos, se facilitarán espacios para, partiendo de ejes temáticos identificados como de interés desde los Departamentos, el desarrollo de propuestas de formación e intercambio trans departamentales.

Como antecedente en la materia, se puede consignar que en las Jornadas de Investigación de los años 2005 y 2006 se dio oportunidad a los docentes investigadores que así lo quisieran de realizar sus presentaciones en espacios de estas características y la iniciativa contó con una amplia aceptación.

Las propuestas deberán comprender la realización de Seminarios de formación y profundización teórico conceptual, talleres metodológicos, encuentros de intercambio, etc., los que serán implementados durante el segundo año del Instituto.

**10. Elaboración de informe anual**

A partir del mes 11 de ejecución de las tareas, la Dirección del Instituto, de manera coordinada con la Secretaría de investigaciones se abocará a la elaboración de un minucioso informe final de evaluación de los resultados alcanzados, de acuerdo al presente plan de trabajo.

Cabe consignar que de manera periódica se realizará un monitoreo sobre el cumplimiento del cronograma de ejecución propuesto que se adjunta, como un mecanismo permanente de adecuación de las tareas a fin de garantizar el pleno cumplimiento de las mismas.

El Informe final como producto sin lugar a dudas permitirá adecuar las futuras líneas de acción del Instituto, y será la base sobre la que se dará continuidad a lo previsto en la reglamentación vigente.

## CRONOGRAMA DE TRABAJO PROPUESTO PARA EL AÑO 2007

| Actividad / Objetivos   | Meses |   |   |   |   |   |   |   |   |    |    |    |
|---|-------|---|---|---|---|---|---|---|---|----|----|----|
|   | 1     | 2 | 3 | 4 | 5 | 6 | 7 | 8 | 9 | 10 | 11 | 12 |
| Planificar la conformación futura de la organización departamental del Instituto<br>...   | ■     |   |   |   |   |   |   |   |   |    |    |    |
| Elaborar una propuesta de distribución de los grupos de investigación con sede en el Instituto dividiéndolos en departamentos.    | ■     |   |   |   |   |   |   |   |   |    |    |    |
| Realizar actividades informativas hacia / con los investigadores acerca de las características organizativas del Instituto        |       | ■ |   |   |   |   |   |   |   |    |    |    |
| Realizar reuniones por grupos de acuerdo a áreas delineadas propuestas.   |       |   | ■ | ■ |   |   |   |   |   |    |    |    |
| Elaboración por cada una de las áreas de planes de acción específicos para cada una de ellas.                                     |       |   |   | ■ | ■ | ■ |   |   |   |    |    |    |
| Conformación de departamentos y elección de integrantes y coordinadores (VER ARTICULOS 18, 19, 16, 8 y 9 – volcar para completar) |       |   |   | ■ | ■ | ■ | ■ | ■ |   |    |    |    |
| Constitución del Comité Científico Asesor   |       |   |   |   |   |   |   |   | ■ |    |    |    |
| Reuniones de aprestamiento del Comité Científico Asesor   |       |   |   |   |   |   |   |   |   | ■  | ■  |    |
| Puesta en funcionamiento del Comité Científico Asesor   |       |   |   |   |   |   |   |   |   |    |    | ■  |
| Realización de reuniones inter departamentales  |       |   |   |   |   |   |   |   |   |    |    | ■  |
| Elaboración de informe anual  |       |   |   |   |   |   |   |   |   |    |    | ■  |