



Universidad de Buenos Aires



FACULTAD DE PSICOLOGIA

**SECRETARÍA E INSTITUTO DE INVESTIGACIONES
INFORME DE GESTIÓN**

Diciembre 2006- Noviembre 2007

SECRETARÍA E INSTITUTO DE INVESTIGACIONES:

INFORME DE GESTIÓN 2007

- A. PROYECTOS DE INVESTIGACIÓN**
- B. BECAS DE INVESTIGACIÓN**
- C. CARGOS DOCENTES PARA TAREAS DE INVESTIGACIÓN**
- D. PUBLICACIONES CIENTÍFICAS**
- E. JORNADAS DE INVESTIGACIÓN**
- F. OTRAS REUNIONES CIENTÍFICAS**
- G. PROGRAMA NACIONAL DE INCENTIVOS
CATEGORIZACIONES DOCENTES INVESTIGADORES**
- H. DIFUSIÓN Y TAREAS DE UTILIDAD PARA DOCENTES
INVESTIGADORES**
- I. ACCIONES ESPECÍFICAS DEL INSTITUTO DE
INVESTIGACIONES**

Se informa sobre distintas actividades desarrolladas en cada uno de los apartados mencionados.

A. PROYECTOS DE INVESTIGACIÓN

☀ A. 1 Programación UBACyT 2004- 2007

❖ Asignación de Fondos para 2006:

En el mes de mayo de 2007 la UBA depositó la cuota correspondiente al subsidio aprobado por Res. N° 1841/07 (CS) para el año 2006. Se notificó a los directores de proyectos de investigación y se incorporó la información sobre dicho depósito en la sección destinada para tal fin en la página Web de la Facultad, con el objeto de que los directores puedan consultar, en cualquier momento, los fondos recibidos por cada cuota y por año, como así también, los expedientes y las resoluciones por las cuales se gestionó cada asignación. Durante el mes de octubre se aprobó por Res. N° 2787/07 (CS), el otorgamiento de la 3° cuota de subsidio correspondiente al año 2006. Actualmente ya se encuentra depositada y se procedió a notificar y divulgar por el sitio web al igual que las restantes cuotas.

Están en curso las resoluciones para el otorgamiento de fondos correspondientes a las 3 cuotas el año 2007, difusión y depósito en las cuentas respectivas.

También se informará y asesorará para la presentación del informe final de proyectos de esta programación, de acuerdo al cronograma dispuesto para 2008.

❖ Presentación de Rendición de Cuentas:

Durante el presente año los directores que conforman esta programación no han tenido que realizar la rendición de gastos, debido a que se encuentran en la etapa final del desarrollo de sus respectivos proyectos por lo que UBA ha decidido que dicha rendición sea presentada en junio de 2008. Esta secretaría procedió a notificar de la manera habitual a los directores que componen esta programación.

☀ A. 2 Programación UBACyT 2006- 2009

❖ Asignación de Fondos para 2006

Durante el mes de mayo de 2007 se depositó la cuota correspondiente al subsidio aprobado por Res. N°: 1842/07 (CS) para el año 2006. Se procedió de igual manera que en la programación UBACyT 2004 – 2007, en cuanto a notificación y divulgación de datos por la página Web.

Durante el mes de octubre se aprobó por Res. N° 2786/07 (CS), el otorgamiento de la 3° cuota de subsidio correspondiente al año 2006. Actualmente ya se encuentra depositada y se procedió a notificar y divulgar por el sitio web al igual que las restantes cuotas.

❖ Presentación de Informes de Avance y Reformulación

A principios de octubre, se presentaron los informes de avance correspondientes a los proyectos que integran esta programación así como también la reformulación de sus respectivos proyectos para su desarrollo en el próximo bienio 2008 - 2009. Se registró la recepción de los mismos y se los envió a la Secretaría de Ciencia y Técnica de UBA con el fin de que se

procediese a su evaluación que se encuentra en curso en las Comisiones Técnicas Asesoras.

❖ **Presentación de Rendición de Cuentas:**

En octubre los directores de los proyectos realizaron la rendición de cuentas parcial. Contaron con el asesoramiento de la secretaría y tuvieron a su disposición en la página Web, en la sección creada para tal fin, las planillas e instructivos para llevarla a cabo.

☀ **A. 3 Programación UBACyT 2008 – 2010**

❖ **Convocatoria para proyectos en las categorías “Consolidados”, “En formación” y “Jóvenes”:**

Por Res. N°: 2096/07 (CS) se llamó a concurso para el otorgamiento de subsidios UBACyT para el período 2008 – 2010. Se realizó la difusión, asesoramiento por medio de reuniones convocando a profesores, directores de proyectos anteriores, docentes, etc. Se recibieron los proyectos de investigación. Se chequeó la documentación presentada en forma impresa y en formato electrónico y se procedió a dar la conformidad académica para el desarrollo del proyecto a aquellos que reunían las condiciones establecidas por la UBA a través de la resolución del concurso. Se presentaron en total 99 proyectos, los cuales todos fueron elevados a la Secretaría de Ciencia y Técnica de la UBA con el fin de se procediese a su evaluación.

Se encuentra en curso la evolución de 99 Proyectos de Investigación en las CTA (Comisiones Técnicas Asesoras de UBA).

En el siguiente gráfico podrán observar la cantidad de proyectos presentados por categoría y CTA

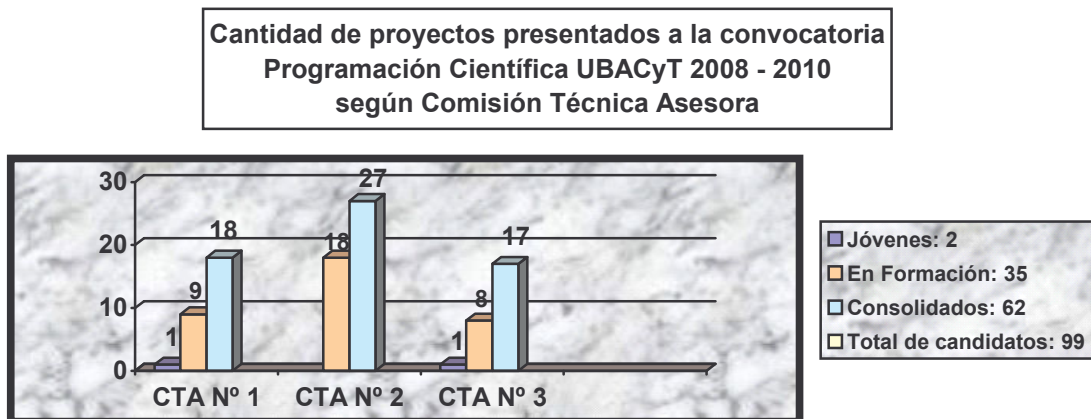

☀ **A. 4 Proyectos de Investigación Científica y Tecnológica (PICT) correspondientes a la Agencia Nacional de Promoción de la Ciencia y Tecnología – ANPCyT.**

Actualmente se encuentran en ejecución 4 (cuatro) proyectos de investigación, uno fue acreditado durante 2004, bajo la Dirección del Dr. Azcoaga; otro acreditado durante el 2005, bajo la Dirección del Prof. Attorresi, y durante el año 2007 se iniciaron los Proyectos de Investigación dirigidos por los Prof. Guillermo Ruiz y Mercedes Fernández Liporace. Los mismos tienen sede en el Instituto de Investigaciones.

La recepción estuvo a cargo de esta Secretaria a fin de evaluar la pertinencia de la propuesta en sus distintos aspectos, quedando a cargo de la Secretaria de Coordinación la valoración de la parte económica y el aval correspondiente de la Sra. Decana.

En 2007 los proyectos están en ejecución y la Secretaría e Instituto de Investigaciones proporcionan infraestructura e insumos a los grupos de investigación por ser la Facultad la que actúa como contraparte.

Título del Proyecto	Investigador Responsable	Duración
Incidencia del procesamiento probabilístico del código fonológico-sintáctico en los procesos de aprendizaje pedagógico.	AZCOAGA, Juan Enrique	2 años

2005

Título del Proyecto	Investigador Responsable	Duración
Estudio de simulación del test de BRESLOW.DAY para la detección del funcionamiento diferencial no uniforme del ítem y aplicación del modelo de Fischer a la evaluación del razonamiento deductivo.	ATTORRESI, HORACIO	3 AÑOS

2007

Título del Proyecto	Investigador Responsable	Duración
La investigación científica y la formación docente	RUIZ, GUILLERMO	3 años

2007

Título del Proyecto	Investigador Responsable	Duración
PERFILES ACADÉMICOS EN ESTUDIANTES UNIVERSITARIOS: RENDIMIENTO, HABILIDADES, HABITOS DE ESTUDIO, ESTRATEGIAS DE AFRONTAMIENTO Y APOYO SOCIAL	FERNÁNDEZ LIPORADE, MERCEDES	3 años

Se encuentra abierta la CONVOCATORIA DE PROYECTOS DE INVESTIGACIÓN de ANPCyT. PICT 2007

La Agencia Nacional de Promoción Científica y Tecnológica, a través del Fondo para la Investigación Científica y Tecnológica (FONCyT), en el marco del Plan Estratégico Nacional de Ciencia, Tecnología e Innovación "Bicentenario" (2006-2010), llama a la presentación de proyectos de Investigación Científica y Tecnológica para la adjudicación de subsidios a instituciones de investigación públicas o privadas, sin fines de lucro, radicadas en el país.

Categorías I y II – Tipos A y B:

La convocatoria permanecerá abierta del 7 de noviembre al 27 de diciembre de 2007.

Categorías I y II – Tipo C, y Categorías III y IV:

La convocatoria permanecerá abierta del 3 de diciembre de 2007 al 28 de febrero de 2008

La presente convocatoria llama a la presentación de proyectos en las siguientes categorías:

TEMAS ABIERTOS: Proyectos de investigación científica y tecnológica abiertos a todas las áreas del conocimiento.

TEMAS DE IMPACTO REGIONAL: Proyectos de investigación científica y tecnológica orientados a la resolución de problemas regionales.

COOPERACION INTERNACIONAL: Proyectos de investigación científica y tecnológica que incluyan en el Grupo Responsable un miembro del Programa Raíces de la SECyT o un grupo de investigadores perteneciente a instituciones extranjeras con las cuáles la Agencia haya suscrito acuerdo específicos.

START-UP: Proyectos de investigación científica y tecnológica orientados al desarrollo, en el mediano plazo, de nuevas competencias tecnológicas en el mercado de bienes y servicios, con el objetivo de crear una Empresa de Base Tecnológica.

☀ A. 5 Investigadores CONICET. Según Categoría

Se certifica mensualmente el trabajo del personal con sede en este Instituto de Investigaciones. Unidad Certificante 1464.

Las planillas se envían con firma de la Secretaría de Investigaciones y la Decana de la Facultad. Las copias se envían por correo electrónico y correo postal.

Personal de apoyo 1 (uno)

Investigadores CONICET con asiento en la Facultad: 16 (diez y seis)

Becarios: 27 (veintisiete)

☀ A. 6 Proyecto de Investigación “Problemáticas de Salud Mental de la Infancia. Convenio firmado entre el Ministerio de Salud de la Nación y la Universidad de Buenos Aires en el mes de Noviembre de 2006. Plan de trabajo firmado con la Facultad de Psicología.

La Secretaría de Investigaciones ha colaborado en este proyecto institucional de la Facultad en aspectos técnicos administrativos necesarios para su realización. Se han instalado los programas para permitir el ingreso de datos recolectados y a cargo de los investigadores; se ha colaborado en el resguardo del material recogido; se ha planificado con la Secretaría de Coordinación Administrativa la compra de insumos y material necesario para el trabajo de campo, el ingreso de datos recogidos y el procesamiento de los mismos.

En el mes de noviembre de 2007 el grupo de Coordinación del Proyecto proveniente de todas las Unidades Académicas de AUAPSI y de la Unidad de Coordinación del Ministerio de Salud han trabajado en el ámbito de la Secretaría e Instituto de Investigaciones para el procesamiento de los últimos datos provenientes de todas las unidades intervinientes que han viajado a Buenos Aires para la finalización del trabajo y confección del informe final. También el personal de la Secretaría de Investigaciones en colaboración con el personal de Coordinación Administrativa y el personal de sistemas de la Facultad ha prestado su apoyo para la realización de esta tarea, tanto en la instalación de programas, utilización de la red, impresión del material, presentación del mismo con dispositivos informáticos, confección en el formato requerido del informe final y su entrega al Ministerio de Salud.

El período de trabajo ha sido desde el mes de febrero al 12 de noviembre de 2007.

A. 7 Programa de Fomento a la Investigación (PROINPSI)

A partir del 2004, por solicitud de la Comisión de Investigaciones del Consejo Directivo, la tramitación del proceso de evaluación y el seguimiento de los Informes de Avance y Finales se encuentra a cargo de la Secretaría de Investigaciones.

Hasta la fecha, esta Secretaría tiene a su cargo la gestión de los siguientes Proyectos de este Programa.

PROYECTOS DE INVESTIGACION DEL PROGRAMA PROINPSI EN CURSO

DIRECTOR	TÍTULO	ÁREA
Donghi, Alicia	Alcance de la aplicación del Modelo de Reducción de Daños al campo asistencial.	Psicoanálisis
Manfredi, Horacio	El factor pulsional en la pubertad ante las llamadas conductas de riesgo	Psicoanálisis-Clínica y Psicopatología
Pizzo, María Elisa	Subjetividad y Procesos Sociales: Prejuicio en la niñez.	Psicología del Desarrollo
Santos, Griselda	Práctica social y construcción subjetiva de la infancia...	Psicología del Desarrollo
Millas, Daniel	Psicoanálisis aplicado en el tratamiento individual de pacientes psicóticos. Un abordaje institucional.	Psicoanálisis-Clínica y Psicopatología
Funes Molineri, Mariana - Comes, Camila	Representaciones sociales y práctica profesional de equipos interdisciplinarios del programa de salud escolar del GCBA.	Psicología Social, Política y Comunitaria
Sotelo, María Inés - Belaga, Guillermo	Análisis de la demanda e intervenciones en la urgencia.	Psicología de la Salud- Psicoanálisis
Mandet, Eduardo	El tatuaje en la adolescencia: un enigma a ser descifrado	Estudios Interdisciplinarios
Rabinovich, Diana	Genealogía de los conceptos psicoanalíticos: el concepto de duelo.	Psicoanálisis
Kicillof, Clarisa	La Angustia: sus vínculos con el síntoma y la alteración del yo en la segunda tópica freudiana.	Psicoanálisis
Perelman, Flora	Construcción de textos de estudio en soporte informático en situaciones didácticas en EGB.	Psicología Educativa
Neri, Carlos Mario	Video-juegos, psicología y educación.	Estudios Interdisciplinarios
Menéndez, Pedro	Descripción de observables clínicos y de cambios en el proceso de admisión y de su impacto en el inicio del tratamiento psicoterapéutico	Psicología Clínica

PROYECTOS DE INVESTIGACION DEL PROGRAMA PROINPSI FINALIZADOS EN EL AÑO 2007.

DOCENTE	TITULO	AREA
Piccini, Marta	Transformaciones lógicas del Yo en la Adolescencia e interacción paterno/materno-adolescentes.	Psicología del Desarrollo
Paolicchi, Graciela	Impacto de la capacitación en juegotecas (sobre un grupo de madres, de una población en riesgo social, y su efecto en la relación con sus hijos).	Psicología del Desarrollo
Rubistein, Adriana	Segregación cultural y subjetividad: Abordaje clínico psicoanalítico en el Hospital Público de los niños segregados y judicializados.	Psicoanálisis – Psicología Clínica
Falcone, Rosa	Panorama sobre las condiciones de inicio de la profesionalización del psicoanálisis en Argentina (1930-1942).	Historia de la Psicología
Schejter, Virginia	El trabajo interdisciplinario en la cirugía pediátrica.	Psicología Social, Política y Comunitaria
Szapiro, Liliana	Nuevos aportes desde el Psicoanálisis de orientación Lacaniana a la clínica de las afecciones psicosomáticas.	Psicología Clínica
Menéndez, Pedro	Aplicación del modelo de situación clínica a la consulta psicológica.	Psicología Clínica

Se encuentran en proceso de evaluación externa: **3** Proyectos de Investigación nuevos.

TOTAL DE PROYECTOS DE INVESTIGACIÓN UBACYT, CONICET, ANPCyT y del PROGRAMA PROINPSI, EN CURSO DURANTE 2007: 113
--

☀ A. 8 Programa de viajes internacionales de UBA.

Está vinculado con actividades científicas y tecnológicas y destinado a cubrir gastos de pasajes y viáticos para concurrir a reuniones científicas en el exterior.

En el marco de la programación 2004-2007 y 2006-2009 se han recepcionado para el período 2007, **20 solicitudes**

En la página Web de la Facultad, sitio de investigaciones, están a disposición de los investigadores, instructivos y formularios para realizar la solicitud al programa.

Una vez recepcionada la solicitud se procede a su registro y verificación de datos, produciéndose un informe que se eleva a la Sra. Decana a fin de ser girado al Consejo Superior de la Universidad para su tratamiento.

☀ A. 9 Ayuda económica para la presentación de trabajos en congresos nacionales e internacionales de realización en el país”

Esta Secretaría colaboró en la evolución realizada en la Secretaría de Ciencia y Técnica de la Universidad de Buenos Aires en el concurso para el otorgamiento de “Ayuda Económica para la presentación de trabajos en

congresos nacionales e internacionales que se realicen en el país” financiado por UBATEC.

Las presentaciones fueron realizadas por todas las Unidades Académica de UBA. El beneficio fue asignado en carácter de ayuda económica y fue orientado a estimular y apoyar la presentación de avances de investigación en congresos nacionales e internacionales que se realizarn en el país durante el año 2007. La ayuda estuvo destinada a becarios de posgrado de la Universidad de Buenos Aires y docentes auxiliares de la Universidad de Buenos Aires de hasta 40 años.











A. 10 Actualización e incorporación de información en el sitio Web y en la Biblioteca:



Se actualizó todo lo concerniente a la Programaciones Científicas UBACyT 2004 – 2007 y 2006 - 2009 mediante instructivos, formularios, resultados con resolución y montos de subsidios asignados. También se actualizó todo lo correspondiente a los becarios que se incorporaron al sistema este año.

Otra sección que se mantiene constantemente actualizada es la correspondiente al material existente en la Biblioteca de la Facultad, la cual se nutre básicamente de los informes finales satisfactorios de los becarios.

El sitio de Investigaciones, el cual comenzó a ampliarse en 2006, sigue en continuo crecimiento brindando a los investigadores y a la comunidad en general una vasta información respecto del desarrollo de la investigación científica en nuestra facultad, al mismo tiempo que ofrece, como lo viene haciendo desde hace varios años, secciones permanentes para consultas destinadas, principalmente, a investigadores y becarios, con el fin de proporcionar, por medio de esta herramienta, un servicio de información y de trabajo de mejor calidad.

A continuación se detallan las secciones nuevas y aquellas que han sufrido modificaciones:

-  **Secciones modificadas:**
 -  **Programaciones Científicas UBACyT**
 -  **Proyectos de Becarios**
 -  **Informes finales realizados**
 -  **Formularios de Rutina para Directores de Proyectos UBACyT:**
 -  **Formularios e Instructivos de Rutina para Becarios**
 -  **Asignación de Fondos para proyectos UBACyT 2004 – 2007 y 2006 – 2009**
 -  **Becas en el Exterior y Premios**
 -  **Eventos Científicos**
 -  **Portales de Acceso a Publicaciones Científicas**

-  **Sección nueva:**
 -  **Instituto de Investigaciones**

B. BECAS DE INVESTIGACIÓN

B. 1 Situación Actual

-  En el siguiente recuadro podrá apreciarse la cantidad de becarios según su categoría. El total becarios asciende a 36, pudiéndose observar por consiguiente, un incremento del 64% respecto del año pasado.

Categoría	Cantidad
Estímulo	14
Maestría	13*
Doctorado	9*
Total:	36

*Se encuentran en proceso de evaluación en las Comisiones Técnicas Asesoras 40 proyectos de investigación correspondientes a becas de doctorado y maestría (ver apartado B. 5)

🌟 B. 2 Presentación de Informes:

Se recibieron 11 informes de avance y finales.

❖ Tipo y cantidad de informes por categoría de beca:

Categoría	Informes de Avance presentados	Informes Finales presentados
Estímulo	-----	5
Maestría	-----	1
Doctorado	2	3
Total:	2	9

Los Informes de Avance y Finales presentados, a excepción de uno (con el cual se procedió de la manera habitual en cuanto a la designación por parte de esta Secretaría de 2 evaluadores) fueron girados para su evaluación, a la Secretaría de Ciencia y Técnica. Una vez finalizado el proceso de evaluación, por resolución de Consejo Superior, los informes con resultados satisfactorios, serán girados como material de consulta a la Dirección de Biblioteca. En el transcurso de este período, se han remitido 10 informes finales a la Biblioteca y se encuentran en proceso de evaluación en la Secretaría de Ciencia y Técnica, 2 informes finales.

🌟 B. 3 Prórroga extraordinaria de 6 meses para becarios:

El Consejo Superior implementa, desde hace varios años, el otorgamiento de una prórroga extraordinaria de 6 meses para las categorías de beca estímulo, maestría y doctorado.

Es opcional para los becarios de cualquiera de las categorías, la aceptación de esta prórroga, sin embargo, es importante señalar que en el caso de los becarios de doctorado, el otorgamiento de la misma, está supeditado a un compromiso que debe asumir el becario y su director de beca por el cual se compromete a defender su tesis doctoral en el lapso impuesto por la UBA, de acuerdo a la cohorte a la que pertenece dicho becario.

Debido a la importancia de este compromiso y las consecuencias negativas que podrían acarrear para el director, en caso de no poder su becario defender en tiempo su tesis doctoral, esta secretaría ha implementado una nueva tarea por la cual solicita a la Secretaría de Postgrado de nuestra Facultad, un informe detallado de la situación de revista frente al doctorado, del becario que se encuentra en posición de pedir la prórroga. Además pone en conocimiento a la Secretaría de Postgrado de los plazos impuestos por la UBA para la defensa de tesis de cada becario, con el fin de que nos indique si, de acuerdo al estado de avance de la carrera de postgrado del becario, el mismo puede cumplir con los plazos establecidos.

El informe enviado por la Secretaría de Postgrado es remitido al becario y a su director con el objetivo de que al momento de evaluar la presentación del pedido de prórroga tengan conocimiento real de la situación de revista del doctorando y puedan así arribar a una mejor decisión.

✿ B. 4 Convocatoria y Adjudicación de Becas UBACyT Estímulo 2007:

Por Res. N°: 1277/06 (CS) se llamó a concurso, entre diciembre '06 y marzo '07, con el fin de otorgar becas 150 becas en la categoría Estímulo para toda la UBA. En nuestra Facultad se presentaron 21 aspirantes y obtuvieron beca 14 de ellos, es decir 67% de los candidatos.

En el cuadro siguiente podrá apreciarse el porcentaje de becas obtenidas por CTA:

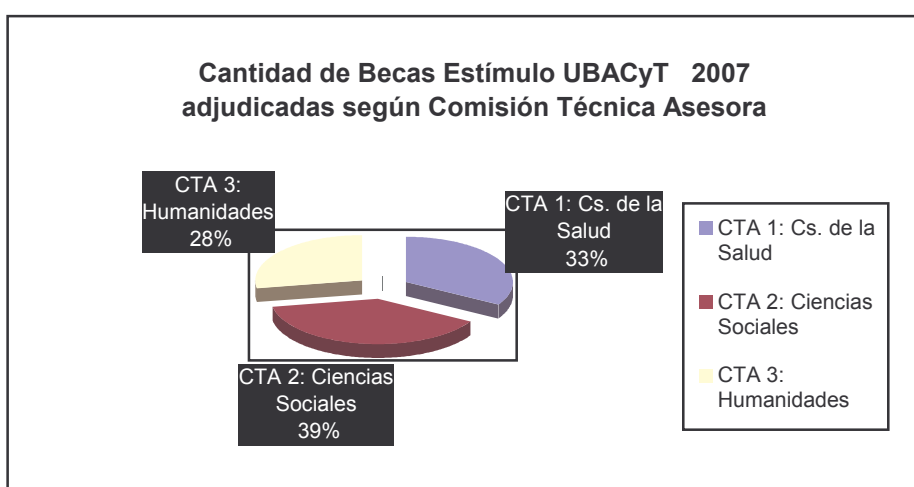

✿ B. 5 Adjudicación de Becas UBACyT Nominales 2007:

Como ya habíamos indicado en el informe de gestión anterior, el Consejo Superior aprobó 13 becas nominales para hacerse efectivas en abril de este año. Del total se han podido efectivizar solamente 12, debido a que la 13ª había sido adjudicada al proyecto que dirigía el Prof. Juan Samaja.

En el cuadro siguiente podrá apreciarse el porcentaje de becas obtenidas por CTA:

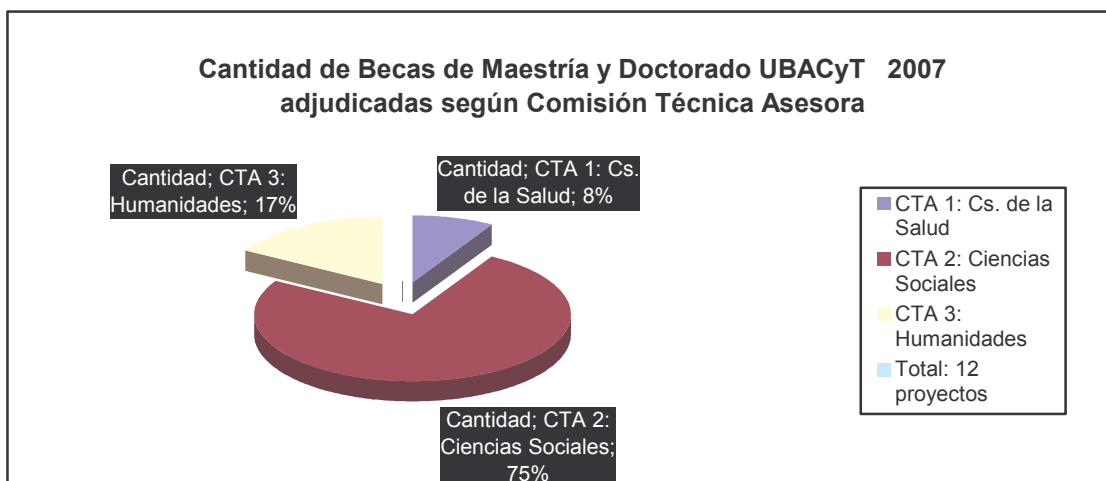

En la tabla siguiente se podrá observar solamente la distribución de las becas nominales obtenidas, por programación científica, que se hicieron efectivas a partir del presente año:

<i>Programación Científica UBACyT</i>	<i>Estímulo</i>	<i>Maestría</i>	<i>Doctorado</i>
		Nominales - Efectivizadas en 2007	Nominales - Efectivizadas en 2007
2004 – 2007	13	6	3
2006 – 2009	1	3	-----
Total por categoría	14	9	3
Total de becas obtenidas: 26			

B. 6 Convocatoria para Becas UBACyT efectuadas durante el 2007 para comenzar en 2008

- Se aprobó por Res. N°: 2097/07 (CS) el llamado a concurso para la adjudicación de **40 becas de Maestría y 110 becas de Doctorado**. El mismo se llevó a cabo entre los meses de agosto, septiembre y principios de octubre. Se realizó la difusión y asesoramiento correspondiente en estos casos. Se chequeó la documentación presentada en forma impresa y en formato electrónico y se procedió a dar la conformidad académica para el desarrollo del proyecto a aquellos que reunían las condiciones establecidas por la UBA a través de la resolución del concurso. La cantidad ascendió a un total de **40 aspirantes**.

El gráfico siguiente refiere a la presentaciones efectuadas por categoría y CTA.

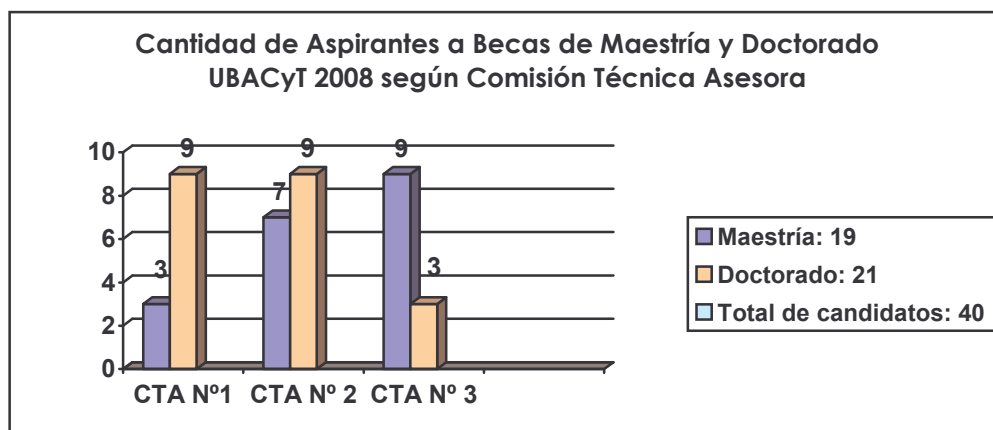

☀ **B. 7 Concurso para adjudicación de Becas, categoría “Estímulo” para el año 2008.**

Se han recibido 9 presentaciones a la Convocatoria para Becas Estímulo y se iniciará próximamente el proceso de evaluación.

Se ha difundido la convocatoria, se ha dado información y asesoramiento a estudiantes y directores.

☀ **B. 8. Becas CONICET**

Durante 2007 se encuentran en curso 27 Becas CONICET correspondientes a distintas convocatorias efectuadas y con sede en la Facultad.

TOTAL DE BECAS EN CURSO, UBACYT Y CONICET, EN NOVIEMBRE DE 2007: 63*

* Se encuentran en proceso de evaluación en las Comisiones Técnicas Asesoras 40 proyectos de investigación correspondientes a becas de doctorado y maestría (ver apartado B. 5)

C. CARGOS DOCENTES PARA TAREAS DE INVESTIGACION

C. 1 Cantidad de Cargos Docentes en Investigación Otorgados en el período, Rentados y Ad-Honorem

La gestión previa a la designación, realizada por esta Secretaría durante 2007, fue en primera instancia el envío por mails a los Directores de Proyecto de Investigación, al momento de vencimiento de los cargos docentes para tareas de investigación de los integrantes de sus equipos. Además en las comunicaciones se envía el total de cargos docentes del equipo y también se recomienda que realicen el pedido de renovación de considerarlo pertinente. Las solicitudes de renovación recibidas son controladas según los registros y bases de datos ya existentes en esta Secretaría. La

solicitud de renovación o el pedido de designaciones rentadas ad-honorem se elevan a la Comisión de Investigaciones de CD para su tratamiento. Las renovaciones de designaciones rentadas se elevan a la Sra. Decana para ser considerados según los criterios de la resolución de cargos docentes rentados para tareas de investigación. Esta Secretaría notifica a los directores de los equipos de las resoluciones de CD sobre los cargos docentes para tarea de investigación.

CARGOS DOCENTES PARA TAREAS DE INVESTIGACIÓN 2007

Cargos	Designaciones		
	Rentadas	Ad honores	TOTALES
Adjunto	11	20	31
JTP	13	30	43
ATP 1^a	61	176	237
ATP 2^a	---	11	11
TOTALES	85	237	322

D. PUBLICACIONES CIENTIFICAS

Se llevaron a cabo las siguientes etapas para la impresión de todas las publicaciones que son responsabilidad de esta Secretaría:

- Gestión administrativa a través de la Dirección de Contrataciones y Suministros para la licitación de los insumos requeridos; notificación a Dirección General Académica del cronograma de tareas para realizar la impresión y por último revisión y control de todo el material publicado y firma del acta de conformidad en la Dirección de Contrataciones y Suministros.
- Recepción de trabajos y posterior envío a referato
- Recepción de las evaluaciones (dos evaluaciones por cada trabajo ó tres en casos de rechazos de uno de los árbitros)
- Comunicación de la evaluación a los autores, pedido de modificaciones en caso de haberlo solicitado uno de los evaluadores.
- Certificación para los autores de trabajos aprobados
- Coordinación con la diseñadora para iniciar el proceso de edición y posterior impresión.
- Orientación al autor para la corrección de la prueba de galera y corrección final.
- Una vez editada las revistas se realiza la distribución a autores, árbitros; bases bibliográficas - PSICODOC Y LATINDEX – a través de CAICyT; Y DE LILACS, Biblioteca; oficinas de venta de la Facultad; envío a las Tesorerías de la Facultad; canje de publicaciones con otras instituciones, en la actualidad 51 (cincuenta y uno).

D. 1 Investigaciones en Psicología Revista del Instituto de Investigaciones (ISSN: 0329-5893)

Contiene trabajos inéditos de investigadores, docentes y profesionales de la psicología y ciencias afines, en español, con resúmenes bilingües. Cuenta con un Consejo

Editorial integrado por Profesores Regulares de la Facultad. El material publicado está arbitrado por referencistas nacionales e internacionales. Desde 1999 sus trabajos son registrados por **PSICODOC** (patrocinada por UNESCO, recibe los auspicios de la International Union of Psychological Science, IUPsyS, y es editada por el Colegio Oficial de Psicólogos de Madrid) y **LATINDEX** - Directorio de publicaciones científicas seriadas de América Latina, el Caribe, España y Portugal - Directorio y Catálogo.

Ha sido evaluada por CAICYT –CONICET con adjudicación de 27 puntos equivalente al nivel 1 de excelencia académica.

A partir de la segunda publicación del año anterior, esta Revista se incluyó en la base de datos **LILACS** - Literatura Latinoamericana y del Caribe en Ciencias de la Salud - de la Red Latinoamericana y del Caribe de Información en Ciencias de la Salud. LILACS es coordinada por BIREME. Centro perteneciente a la Organización Panamericana de la Salud – OPS – de la Organización Mundial de la salud –OMS – para el continente americano.

Se publicaron los 3 números correspondientes al año 2007: año 12 número 1; año 12, número 2; año 12 número 3.

Año 12 N° 1 conformada por 8 (ocho) artículos científicos y 1 (un) comentario de texto. Se difundió la realización de las XIV Jornadas de Investigación de la Facultad de Psicología y Tercer Encuentro de Investigadores en Psicología del MERCOSUR “La Investigación en Psicología su relación con la Práctica Profesional y La Enseñanza”

La revista cuenta con suscripción.

Editada, en abril de 2007.

Año 12 N° 2 conformada por 8 (ocho) artículos científicos y 1 (un) comentario de texto. Contó con un apartado relativo al Premio Facultad de Psicología de la Universidad de Buenos Aires. “Aportes de la Psicología a Las Problemáticas de los Adultos” Año 2007 Editada en agosto de 2007.

Año 12 N° 3 conformada por 9 (nueve) artículos científicos y un apartado con la Convocatoria al Premio Facultad de Psicología de la Universidad de Buenos Aires, año 2008 “Dispositivos en salud mental. Aportes de la Psicología”

Editada, noviembre de 2008

Trabajos según áreas temáticas:

Técnicas y Procesos de Evaluación Psicológica 2 (dos) artículos

Psicoanálisis 2 (dos) artículos

Educación 7 (siete) artículos

Psicología Clínica 3 (tres) artículos

Procesos Cognitivos 4 (cuatro) artículos

Metodología de la Investigación 2 (dos) artículos

Psicología Evolutiva Adolescencia 1 (un) artículo

Jurídica 1 (un) artículo

Historia de la Psicología 2 (dos) artículos

Salud 1 (un) artículo

Es importante destacar que muchos trabajos además de su pertenencia temática a las áreas detalladas se relacionan también con aspectos de la investigación psicología social, ética, psicología del trabajo, filosofía, drogadicción y temas de género.

Se contó durante 2007 con la colaboración de 53 evaluadores externos para el referato. Si bien se publicaron 25 científicos, la cantidad de trabajos presentados durante 2007 fue de 36.

D. 2 XIV Anuario de Investigaciones 2006, publicado en 2007 (ISSN: 0329-5885)

Por segunda vez consta de dos tomos debido a la cantidad de artículos presentados. Contiene trabajos inéditos de docentes de la Facultad de Psicología relacionados con proyectos de investigación UBACyT, PROINPSI y CONICET realizados por grupos de investigación de la Facultad y artículos referidos al tema de la investigación en Psicología desde diversas perspectivas. Contiene además resúmenes y Estados de Avance correspondientes a dichos proyectos de investigación. El material publicado está arbitrado por referencistas nacionales e internacionales. Sus trabajos son registrados por PSICODOC (patrocinada por UNESCO, recibe los auspicios de la International Union of Psychological Science, IUPsyS, y es editada por el Colegio Oficial de Psicólogos de Madrid) y LATINDEX - Directorio de publicaciones científicas seriadas de América Latina, el Caribe, España y Portugal -, desde el año 2000. Directorio y Catálogo. También está incluida en la base de datos LILACS –Literatura Latinoamericana y del Caribe en Ciencias de la Salud-. LILACS es coordinada por BIREME, perteneciente a la Organización Panamericana de la Salud –OPS- de la Organización Mundial de la Salud – OMS- para el continente americano. Es evaluada por CAICyT –CONICET: en el año 2000 recibió la calificación Nivel III y en el año 2003 recibió la calificación Nivel I (26 puntos). Se encuentra incluida en el Catálogo LATINDEX Argentina.

Trabajos Presentados: 59

Trabajos Evaluados: 58

Trabajos Aprobados: 55

Total de Evaluadores: 121

Contiene:

Índice con artículos publicados, divididos por áreas temáticas, incluye 12 áreas temáticas, resúmenes de Proyectos de Investigación finalizados o en curso, normas de presentación, orden de suscripción de la publicación actual y publicaciones anteriores e índices de los Anuarios desde el V al XIII, inclusive.

55 artículos

Resúmenes de Proyectos de Investigación finalizados o en curso: 30

Total de Páginas: Tomo I: 305. Tomo II: 324

Trabajos Distribuidos por áreas	Total
Psicología Clínica y Psicopatología	4
Psicología del Trabajo	2
Psicología Educacional y Orientación Vocacional	3
Psicología Social, Política y Comunitaria	9
Psicología de la Salud, Epidemiología y Prevención	6
Técnicas y Procesos de Evaluación Psicológica	3
Psicología Jurídica	1
Neuropsicología y Psicología Cognitiva	4
Psicoanálisis	9
Historia de la Psicología	5
Psicología del Desarrollo	6
Estudios Interdisciplinarios y Nuevos Desarrollos	3
Total	55

Este año, por Resolución 1071 de CONICET, el Anuario de Investigaciones se incorporó al Núcleo Básico de Revistas Científicas Argentinas de excelencia. El Núcleo Básico está conformado por el conjunto de las publicaciones científicas y tecnológicas editadas en el país, que poseen mayor calidad editorial y de contenidos y que cuentan con mecanismos de evaluación acorde con criterios internacionales. A partir de esta resolución, el Anuario integrará el portal SciELO, una biblioteca electrónica de texto completo, con base de datos e indicadores, que proporciona una forma eficiente de garantizar el acceso a la literatura científica producida en Argentina. El portal incluye procedimientos integrados para medir el uso e impacto de las revistas científicas y su meta es colocar en formato electrónico revistas científicas de alta calidad, en todas las áreas del conocimiento y con texto completo. Este portal forma parte de la Red Scielo integrada por países iberoamericanos. Para la inclusión definitiva en SciELO, el Anuario recibió de parte de CAICYT un número de ISSN para la versión en línea de la publicación, el 1851-11686. Este número es requisito para la conversión en revista electrónica.

A raíz de esta incorporación, personal de la Secretaría comenzó a encargarse de la digitalización de los artículos del Anuario siguiendo las pautas de la metodología SciELO, que consiste en la transformación de los archivos de formato PDF a HTML y un posterior proceso de marcación según índices bibliométricos, requisitos todos para la inclusión y difusión del Anuario en el mencionado portal electrónico.

Para realizar esta tarea, dos integrantes de la Secretaría participaron en una capacitación especial realizada en el CAICYT los días 3, 4 y 5 de julio, con una duración de 18 horas reloj.

D. 3 Revista Universitaria de Psicoanálisis. Volumen 7. Año 2007. (ISSN 1515-3894)

Se compone de 17 (diez y siete) trabajos científicos y 1 (un) comentario de libros. Se contó con la colaboración de 45 (cuarenta y cinco) referencistas externos. Esta publicación cuenta con formulario de suscripción.

Incluida en la base de datos **LILACS**, a partir de 2006. Editada en noviembre de 2007.

Se realizó la convocatoria para la presentación en la Revista Universitaria de Psicoanálisis de trabajos inéditos, a fin de organizar el próximo número de la Revista – 2008 -

Un grupo de trabajos se encuentra en proceso de referato 6 (seis)

La tarea de gestión es la misma que la realizada con las otras revistas, excepto en las tareas del comité editorial.

Este año fue evaluada por **CAICYT- CONICET** y obtuvo 27 puntos equivalente al nivel uno de excelencia académica.

D.4 Premio Facultad de Psicología de la Universidad de Buenos Aires

La Publicación y la Convocatoria al Premio han sido creadas por Res. (CS) N° 2109/03 del 29 de octubre de 2003.

La publicación de los trabajos se entregó a los ganadores de las distintas categorías: Premio; Mención Especial y Estímulo en el acto de cierre de las XIV Jornadas de Investigación y III encuentro de Investigadores en Psicología del MERCOSUR.

Jurado del Premio 2007:

El 20 de noviembre de 2006 la Resolución (CD) N° 1227/06 designó como miembros del jurado a Pedro Menéndez; Cristina González; Lucía Bertolano; Inés Osatinsky de Mirkin; María Ernestina Leone; Alicia Muniz; Adriana Cristóforo; Rosa Jaitín y Víctor Korman.

Se notificó a los jurados y se enviaron los artículos a evaluación según los procedimientos habituales y se confeccionó el dictamen. Se notificó a los participantes y se difundieron los resultados.

Trabajos ganadores: 4 (1 Premio, 2 Mención Especial y 1 Estímulo)

Trabajo ganador del Premio:

“Impacto de las categorías culturales de la Asociación Americana de Psiquiatría en las Residencias de Salud Mental de la Ciudad de Buenos Aires”

Autores:

Lic. Guido Pablo Korman. Facultad de Psicología. UBA.

Lic. Cristian Javier Garay. Facultad de Psicología. UBA.

Lic. Martín Juan Etchevers. Facultad de Psicología. UBA.

Trabajo ganador del Premio. Categoría Estímulo:

“El caso, *único*”

Autor:

Lic. Gabriel Norberto Vulpara. Universidad Nacional de Córdoba.

Trabajos ganadores del Premio. Categoría Mención Especial

“Hacia un nuevo modelo de la cognición en la adultez y vejez”

Autores:

Lic. Enrique Lombardo. Facultad de Psicología. UBA.

Lic. Deisy Krzemien. Universidad Nacional de Mar del Plata

“Contribución de la psicología a algunas problemáticas que afectan a las mujeres. Malos tratos hacia las mujeres”.

Autoras:

Lic. Marcela Alejandra Corlli. Universidad Nacional de Tucumán.

Lic. Gabriela Silvana Serrano. Universidad Nacional de Tucumán.

Total de páginas de la publicación: 87.

La tarea de gestión es la misma que la realizada con las otras revistas, excepto en las tareas del jurado nombrado por resolución de CD y gestión de diplomas que se entregan en el acto de cierre de las Jornadas.

Convocatoria al Premio correspondiente al Año 2008

Tema: “Dispositivos en Salud Mental. Aportes de la Psicología”

La Facultad de Psicología ha propuesto como tema del Premio Facultad de Psicología de la Universidad de Buenos Aires para el año 2008 “Dispositivos en Salud Mental. Aportes de la Psicología”.

Se ha realizado el Cronograma para la recepción de trabajos, evaluación del jurado y entrega del Premio Facultad de Psicología de la Universidad de Buenos Aires. También para el modo de presentación de los trabajos, forma y requisitos.

Recepción de trabajos: finaliza el 31 de marzo de 2008.

Entrega de los premios: en las XV Jornadas de Investigación de la Facultad de Psicología y Cuarto Encuentro de Investigadores en Psicología del MERCOSUR.

Modo de Presentación

Para conocer las condiciones que deben acreditar los autores para realizar la presentación de un trabajo es necesario leer detenidamente el Anexo I - Res. (CS) N° 2109/03 y la Res. (CS) 1794/07.

El trabajo deberá tener una extensión máxima de treinta (30) páginas, escritos en español y firmados con seudónimo. Se deberá acompañar con un resumen de no más de doscientas (200) palabras en español y en inglés. Los trabajos deberán presentarse en un (1) disquete y en seis (6) copias en papel, en hojas tamaño A 4, cuerpo 12 arial, con 1,5 de interlineado, escritas en una sola cara y numeradas.

Estas seis (6) copias deberán entregarse en un sobre cerrado con la única indicación en su frente del seudónimo utilizado y el título del trabajo presentado. Este sobre incluirá además otro sobre cerrado con las mismas indicaciones (seudónimo y el título del trabajo presentado), en el que el/los autores incluirán su CV resumido que deberá incluir sus datos personales (nombre y apellido, título profesional, cargo y categoría docente e institución en que ejerce su actividad, tipo y número de documento, domicilio, teléfono, correo electrónico), el título del trabajo, el seudónimo utilizado y la fecha de presentación.

También deberá incluirse en este sobre una nota firmada por todos los autores declarando conocer la resolución vigente respecto del premio y aceptar cada una de las normativas establecidas.

Los trabajos pueden entregarse personalmente o por correo postal. Para los envíos por correo se tomará la fecha del matasellos o el comprobante postal. No se admitirán trabajos remitidos por fax o correo electrónico.

La recepción de los trabajos se realizará en la siguiente dirección: Facultad de Psicología de la Universidad de Buenos Aires, Secretaría de Extensión, Cultura y Bienestar Universitario. (Concurso "Premio Facultad de Psicología de la Universidad de Buenos Aires"), Hipólito Yrigoyen 3242 (3° piso), 1207 Buenos Aires.

Se ha designado por Res. (CD) N° 1207/07 Jurado del Premio Facultad de Psicología de la Universidad de Buenos Aires, a los siguientes profesores:

Prof. Alicia Stolkiner. Universidad de Buenos Aires.
Prof. Vicente Galli. Universidad de Buenos Aires.
Prof. Rafael Paz. Universidad de Buenos Aires.
Prof. Enrique Saforcada. Universidad de Buenos Aires.
Prof. Estela Rosig. Universidad Nacional de Tucumán.
Prof. Justo Zanier. Universidad Nacional de Mar del Plata.
Prof. Julio N. Bello. Universidad Maimónides. Argentina.
Prof. Maria José Bagnato. Universidad de la República. Uruguay.
Prof. Alba Zambrano Constanzo. Universidad de la Frontera. Chile.
Prof. Jorge Castellá Sarriera. Universidad Federal Río Grande do Sul. Brasil.

D. 5 Banco de Evaluadores de las Revistas Científicas Editadas por la Facultad.

Es actualizado periódicamente y en la actualidad se conforma por 364 árbitros externos a la Facultad, nacionales e internacionales. Se distribuyen en 48 áreas de competencia de la psicología. Se han incorporado durante 2007, 8 (ocho) nuevos árbitros. Asimismo, dicho Banco de Evaluadores es utilizado como insumo para la Comisión de Investigaciones del Consejo Directivo, a fin de evaluar las presentaciones al PROINPSI.

D.6 Actividades de capacitación del personal en relación con publicaciones, edición y bibliotecas electrónicas

- REUNIÓN CCC (CONSEJO ASESOR DEL CENTRO DE COMUNICACIÓN CIENTÍFICA)
Lugar: Facultad de Odontología. UBA.
Jueves 22 de febrero
- RECURSOS DOCUMENTALES EN LÍNEA: CONECTIVIDAD Y ACCESOS
Lugar: Facultad de Ciencias Económicas. UBA.
Viernes 30 de marzo
- INFORMÁTICA AVANZADA
Lugar: Facultad de Psicología. UBA.
2° cuatrimestre 2007. 2 veces por semana.
- CAPACITACIÓN EN LA METODOLOGÍA SCIELO
Lugar: CAICYT
Lunes, martes y miércoles 3, 4 y 5 de julio

D. 7 Sistema de canje

Se depuró el listado de instituciones con las que se realiza el canje, luego de verificar el cumplimiento recíproco del intercambio. Se incorporaron 2 instituciones nuevas extranjeras y una nacional para el canje con nuestras revistas, **sumando un total de 60.**

Instituciones con las que se realiza canje:

Instituciones Nacionales

Universidad Nacional de San Luis. Facultad de Ciencias Humanas.
Universidad Nacional de Tucumán. Facultad de Psicología.
Universidad Nacional de Mar del Plata. Facultad de Humanidades .
Universidad Nacional de La Plata. Facultad de Humanidades y Cs. de la Educación.
Universidad Nacional de Córdoba. Facultad de Psicología
Universidad Nacional de Rosario.
AIGLE Centro de Estudios Humanos.
Asociación Psicoanalítica Argentina.
Biblioteca Nacional.
Asociación Escuela Argentina de Psicoterapia para Graduados.
APdeBA.
Instituto Rosario de Investigaciones en Ciencias de la Educación (IRICE) . UNR.
Centro de Estudios de Estado y Sociedad. CEDES.
Fundación Acta
Universidad Nacional de Lanús.
Universidad de Ciencias Empresariales y Sociales -UCES-.
Universidad Adventista del Plata.
Universidad Blas Pascal.
Universidad de Palermo. Facultad de Humanidades y Ciencias Sociales.
Universidad Nacional de Cuyo.
Universidad Nacional de Río Cuarto. Facultad de Ciencias Humanas.

Instituciones Extranjeras

Universidad de Brasil –PUCRS-Facultad de Psicología.
Universidad de Fortaleza.

Pontificia Universidad Católica de Sao Paulo. Facultad de Psicología de PUC-SP.
 Fundación Osvaldo Cruz. Fiocruz. Escola Nacional de Saude Publica.
 Pontificia Universidad Católica de Campinas. Brasil.
 Universidad Presbiteriana Mackenzie. Facultad de Psicología. Sao Paulo. Brasil.
 Universidad Federal do Río Grande do Norte. Departamento de Psicología. Brasil.
 IMAE - Instituto Metropolitano de Altos Estudios -.
 Universidad Luterana do Brasil.
 Pontificia Universidade Católica de Minas Gerais.
 Escola Letra Freudiana.
 Colegio de Psicólogos -PSICODOC-.
 Universidad de Murcia. España.
 Asociación Española de Psicología Cognitivo-Conductual Universidad de Granada.
 Facultad de Psicología. España .
 Universidad de la Laguna. España.
 Fundación Orienta. Barcelona
 Universidad de Valencia. Facultad de Psicología. España.
 Universidad de Santiago de Compostela. Santiago de Compostela. España.
 Universita Rovira Virgili. Tarragona. España.
 Universidad Complutense de Madrid.
 Universidad de Montemorelos. México.
 Universidad Autónoma del Estado de México.
 Universidad de Guadalajara. México. Centro Universitario de Ciencias Sociales y Humanidades.
 Universidad Intercontinental. México. Facultad de Psicología. Biblioteca y Publicaciones.
 Universidad Iberoamericana. México.
 Universidad Nacional de Colombia. Facultad de Ciencias Humanas. Departamento de Psicología.
 Universidad de los Andes. Facultad de Ciencias Sociales. Colombia.
 Pontificia Universidad Javeriana. Bogotá. Colombia.
 Universidad de los Andes. Facultad de Ciencias Sociales.
 Pontificia Universidad Católica del Perú.
 Universidad de la República. Uruguay. Facultad de Psicología. Sec. Adquisiciones.
 Library of Congress.
 Universidad Santo Tomas. Escuela de Psicología. Chile.
 Universidad de Tarapacá. Chile.
 Centro Argentino de Psicología Humanística y su Fundación.
 Universidad Peruana Cayetano Heredia.
 Instituto Tecnológico y de Estudios Superiores de Occidente. Biblioteca "Dr. Jorge Villalobos Padilla, S.J. Guadalajara, Jalisco, México.
 Sociedad Mexicana de Psicología.

D. 8 Biblioteca Virtual de Psicología de Argentina

Esta Secretaría participa en los distintos aspectos de la constitución de la Biblioteca Virtual de Psicología de Argentina. Este emprendimiento comenzó durante el año 2006 y durante las XIII Jornadas de Investigación se realizó el Primer Encuentro con las autoridades de la Biblioteca Virtual de Brasil, la representante de SIP en Argentina, Lic. Silvia Pugliese y distintas bibliotecas e instituciones del país.

El trabajo de constitución ha tenido distintas etapas. La Facultad de Psicología aloja en su sistema el servidor de la Biblioteca Virtual.

Como integrante del Comité Ejecutivo y Consultivo, la Secretaria de Investigaciones y el personal de la Secretaría dedicado a esta tarea han participado en las reuniones de trabajo con la Lic. Silvia Pugliese y la Lic. Beatriz Oellers. Se han planificado las acciones, solicitado información a todas las Universidades Nacionales, Bibliotecas e Instituciones (Asociaciones de Psicólogos y Sociedades Científicas). Se relevó la producción en revistas científicas a través de la Sociedad de Editores de Revistas Científicas en Ciencias Sociales, de Bireme y la Sociedad de Bibliotecarios de Argentina, se han producido documentos de trabajos al respecto. También se realizó una búsqueda de fuentes de financiamiento para el desarrollo del emprendimiento.

Las reuniones para la organización de la biblioteca han incluido al personal de Sistemas para el desarrollo informático necesario. Durante el II Encuentro “Construyendo la Biblioteca Virtual de Psicología” (se informa en el apartado E. 5) se amplió el Comité Consultivo, y se firmaron las actas correspondientes.

En el mes de noviembre de 2007 se realizó una reunión con autoridades de la Facultad para tratar temas organizativos y un encuentro con carácter informativo y de asesoramiento con el Dr. Levato, Coordinador de la Biblioteca Electrónica de Ciencia y Tecnología de la Secretaría de Ciencia, Tecnología en Innovación Productiva del Ministerio de Educación de la Nación Participaron las autoridades de la Facultad, el Comité Ejecutivo y Consultivo e integrantes de la Secretaría de Investigaciones, de la Secretaría de Coordinación Administrativa (incluyéndose el personal de Sistemas) y de la Secretaría de Extensión (área de Comunicaciones).

E. JORNADAS DE INVESTIGACION

E. 1 XIV JORNADAS DE INVESTIGACIÓN DE LA FACULTAD DE PSICOLOGÍA DE LA UNIVERSIDAD DE BUENOS AIRES Y TERCER ENCUENTRO DE INVESTIGADORES EN PSICOLOGÍA DEL MERCOSUR

TOTAL DE PARTICIPANTES INSCRIPTOS: 1737

E. 2 Distribución de participantes del exterior por país de origen (%)

País de Origen	Porcentaje de participantes
Bolivia	2 %
Brasil	30 %
Canadá	1 %
Chile	11 %
Colombia	1 %
España	8 %
Francia	1 %
Paraguay	16 %
Perú	2 %
Uruguay	25 %
Venezuela	3 %
	100 %

E. 3 Universidades de pertenencia de investigadores extranjeros

Bolivia

Psicología – Universidad Católica Boliviana
Humanidades - Universidad Privada Del Valle
Universidad Mayor de San Simón, Bolivia

Brasil

Facultades Associadas do Ipiranga - FAI
Psicología – Pontificia Universidad Católica de Rio Grande do Sul
Pontificia Universidad Católica de San Pablo
Centro Universitario - Fundação Instituto de Ensino para Osasco
Instituto de Psicologia - São Paulo
Universidade de Santo Amaro

União das Américas - Uniamérica
Instituto de Psicologia - Universidade do Estado do Rio de Janeiro
Psicologia - Universidade Luterana do Brasil
Psicologia - PUCRS
Faculdade de Psicologia - Universidade Federal do Paraná
PSICOPEDAGOGIA - UNISA
Educação – Universidad de San Pablo
Psicología – Universidad Federal de Rio Grande do Sul
Instituto de Psicologia - Universidade do Estado do Rio de Janeiro
Nutrição - Unisinos
Psicologia - Pontifícia Universidade Católica de São Paulo

Chile

Educación y Humanidades - Universidad de La Frontera
Humanidades, Escuela de Psicología - Universidad de Santiago de Chile
Psicología – Universidad Nacional de Chile
Ciencias Sociales – Universidad Católica de Chile
Humanidades - Universidad de Santiago de Chile
Psicología - Universidad de las Américas, Chile
Humanidades - Universidad de Santiago de Chile
Psicología – Universidad Católica de Valparaíso
Universidad del Pacífico

Colombia

Psicología - Pontificia Universidad Javeriana de Colombia
Ciencias Humanas – Universidad Nacional de Colombia

España

Psicología - Universidad Autónoma de Barcelona
Centro de Estudios Universitarios-Talavera de la Reina - Castilla-La Mancha
Facultad de Psicología. - Universidad de Barcelona

Paraguay

Filosofía – Universidad Nacional de Asunción
Ciencias Salud – Universidad Americana de Paraguay
Filosofía – Universidad Católica Nuestra Señora de la Asunción
Facultad de Ciencias Sociales, Jurídicas y Humanidades - Universidad Politécnica y Artística del Paraguay
Filosofía – Universidad Nacional de Asunción
Facultad de Psicología - Universidad Americana del Paraguay y Universidad Autónoma de México
Psicología - Universidad Nacional de Asunción
Filosofía – Universidad Nacional del Este

Perú

Psicología - Pontificia Universidad Católica del Perú

Uruguay

Psicología - Universidad de la República Oriental del Uruguay
Facultad de Psicología - Universidad Católica del Uruguay
Facultad de Humanidades y Ciencias de la Educación - Universidad de la República

Venezuela

Humanidades y Educación - Universidad Central de Venezuela
Psicología - Universidad Central de Venezuela
Humanidades – Universidad Católica Andrés Bello de Venezuela
Ciencias Económicas y Sociales - Central de Venezuela

Universidades Nacionales

Distribución entre Privadas y Públicas

- 77% Universidades Nacionales
- 23% Universidades Privadas

Universidades públicas

Distribución por pertenencia de los participantes

Universidad Nacional de La Plata 22%
Universidad Nacional de La Pampa 1%
Universidad nacional de Lomas de Zamora 1%
Universidad Nacional del Comahue 3%
Universidad Nacional de Entre Ríos 1%
Universidad Nacional de Río Cuarto 2%
Universidad Nacional de San Luis 11%
Universidad Nacional de Quilmes 1%
Universidad Nacional de Rosario 10%
Universidad Nacional de Tucumán 22%
Universidad Nacional de Córdoba 12%
Universidad Nacional de Mar del Plata 8%
Otras 6%

Universidades privadas

Distribución por pertenencia de los participantes

Universidad Abierta Iberoamericana 9%
Universidad Católica Argentina (central y de provincias) 12%
CAECE 4%
Universidad de Belgrano 21%
Universidad del Salvador 22%
Universidad J. F. Kennedy 12%
Universidad de Palermo 7%
Otras 13%

E. 4 Composición de inscriptos

Distribución por tipo de inscripción de los participantes

Inscripción según registro	Porcentaje sobre el total
Estudiantes	28%
Docentes UBA / AUAPsi	54%
Profesionales	18%

E. 5 Actividades Realizadas

Espacios Centrales:

- **2 CONFERENCIAS** dictadas por Profesores de Universidades de Uruguay y Canadá:

- CECILIA TAIANA DE CARLETON UNIVERSITY. OTTAWA, CANADÁ, tema “EL SURGIR DE LAS TEORÍAS FREUDIANAS EN LA ARGENTINA: HACIA UNA COMPARACIÓN CON LOS ESTADOS UNIDOS”
- MARINA ALTMAN, UNIVERSIDAD DE LA REPÚBLICA. MONTEVIDEO URUGUAY, tema APORTES DE LA INVESTIGACIÓN EN DESARROLLO TEMPRANO

Mesa Inaugural:

“A 50 AÑOS DE LA CREACIÓN DE LA CARRERA DE PSICOLOGÍA: ENSEÑANZA, PRÁCTICA PROFESIONAL E INVESTIGACIÓN”

Coordinadora: Rosalía Schneider

Participantes: Valentín Barenblit (España); Nuria Cortada de Kohan, Alba Kaplan Aldo Schlemenson, Sara Slapak (Argentina: UBA)

9 Simposios, 3 Mesas Redondas y 3 Paneles donde participaron panelistas provenientes de distintos ámbitos y naciones.

Se realizaron **15 TALLERES** con participantes invitados de Organismos Gubernamentales de Argentina; de Universidades Nacionales y del MERCOSUR; de Sociedades Científicas y Asociaciones Profesionales de Argentina, América Latina y de España.

Mesas de Trabajos Libres:

Se realizaron 115 mesas de trabajos libres correspondientes a distintas áreas temáticas de la Psicología donde se presentaron 565 trabajos.

Los trabajos y su área de exposición están publicados en las Memorias en soporte en CD e impresas en papel.

Posters

Se realizaron 2 sesiones de exposición, con la presentación de 61 posters.

Encuentro de la Biblioteca Virtual de Psicología: su construcción en Argentina

El Encuentro fue coordinado por Raúl Rocha Romero, de ULAPSI - Unión Latinoamericana de Entidades de Psicología – México; Maria Imaculada Cardoso Sampaio, Cordinadora Técnica de la BVS-Psi Brasil y BVS ULAPSI – Brasil; Slvia Viviana Pugliese, Coordinación científica de la BVS-Psi Argentina; Beatriz Oellers, Facultad de Psicología, UBA, Coordinadora Técnica; Mónica Gómez de Patiño, Coordinación Técnica de la Red de Bibliotecas de Psicología - Argentina. Representantes de Universidades Nacionales y Privadas y de Sociedades científicas y Fundaciones con bibliotecas de Psicología de Argentina

En el final se firmaran las Actas de Compromiso: Facultad de Psicología de la UBA; la Facultad de Psicología de la Universidad Nacional de Tucumán; la Universidad Abierta

Interamericana; UCES; Centro de Terapia Cognitiva; Asociación A. de Rorschach (AAPRO); Fundación OVO; Asociación Gestáltica de Bs. Aires; Centro de Terapia Cognitivas; AIGLE; Asociación Psicoanalítica de Bs. Aires; y Sociedad de Psicología del Uruguay. El presidente de ULAPSI declaró conformado el Consejo Consultivo de la BVS-Psi Argentina.

Encuentro de Investigadores en Psicología Educacional

Se realizó con la coordinación de las Profesoras de la Facultad de Psicología de UBA, Silvia Schlemenson y María Cristina Chardón. En la reunión participaron docentes investigadores de Universidades Nacionales (de Córdoba, de Comahue; de Tucumán, de Rosario), de la Universidad de Buenos Aires; de IRICE-CONICET de Rosario; de la Universidad de la República de Uruguay, de la Universidad Católica de Uruguay; de Universidades de Brasil; de la Universidad de Guanajuato; de Centros y Asociaciones Científicas de Latinoamérica.

Presentación de Libros, correspondientes a Investigaciones o Editados por la Facultad de Psicología, UBA.

3 Presentaciones.

- Compiladores; Enrique Saforcada, Nelida Cervone, Jorge Castellá Sarriera, Antonio Lapalma, Martín de Lellis.
- Compiladora: Alicia Lowenstein. Ignacio Lucas Balaguer, Mónica Cadorini, Alicia Hartmann, Natacha Kahanoff, Leopoldo Kligmann, Adriana Perez, Verónica Roma, Roxana Schwartz, Miguel Sicilia.
- Autores: J. A. Castorina y colaboradores: Alicia Barreiro; Fernando Clemente; Gustavo Faingenbaum; Mariela Helman; Daniel Karabelnicoff; Enrique Lombardo; Ana Gracia Toscano.

E. 6 Panelistas

Panelistas de Brasil y Pertenencia Institucional:

10 Panelistas: Eliana Herzberg (Universidad de San Pablo. Brasil), Marcia Siqueira de Andrade (Instituto Latinoamericano de Psicopedagogía de San Pablo. Brasil), Maria Cristina Biazus, Julio Costa (Universidad Federal de Río Grande del Sur. Brasil), Jorge Castellá Sarriera (Universidad Federal de Río Grande del Sur. Brasil), Adriana Wagner (Pontificia Universidad Católica de Río Grande del Sur. Brasil), Sheila Gonçalves Câmara (Universidad Luterana de Brasil –ULBRA-), Jorge Broide (Universidad Católica de San Pablo, Asociación Psicoanalítica de Porto Alegre, Conselho Consultivo da Fundação Abrinq para os Direitos da Criança e do Adolescente; Secretariado Nacional do Fórum dos Direitos da Criança e do Adolescente. San Pablo – Brasil), Maria Teresa Claro Gonzaga (Facultad de Psicología de la Universidad Estatal de Maringá, Estado de Paraná.

Brasil), Maria Imaculada Cardoso Sampaio (Coordinadora Técnica de la BVS-PSI. Brasil y BVS-PSI ULAPSI. Brasil).

Panelista de Bolivia y Pertenencia Institucional:

1 Panelista: Edith Montesino (Universidad Mayor de San Simón. Bolivia)

Panelistas de Chile y Pertenencia Institucional

2 Panelistas: Lucila Pizarro Letelier (Pontificia Universidad Católica de Chile)
Chamarrita Farkas (Pontificia Universidad Católica de Chile)

Panelistas de Paraguay y Pertenencia Institucional

1 Panelista: Diana B. Rodríguez (Universidad del Pacífico Paraguay)

Panelistas de Uruguay y Pertenencia Institucional

15 Panelistas: Marina Altman de Litvan. (Universidad de la República. Uruguay. Asociación Psicoanalítica de Uruguay), Susana Rudolf (Universidad de la Republica Uruguay), Roberto Basan (Programa Gobernanza, Equidad y Salud. Oficina Regional para América Latina y El Caribe. Centro Internacional de Investigaciones para el Desarrollo –IDRC-CRDI- Canadá. Montevideo. Uruguay) Cristina Pereiro (Universidad de la Republica Uruguay), Alicia Muniz Martoy (Facultad de Psicología Universidad de la Republica Uruguay), Alicia Kachinovsky (Facultad de Psicología Universidad de la Republica Uruguay), Ana María Rodríguez de Costa (Universidad de la Republica Uruguay), Hebert Elizalde (Universidad Católica de Montevideo. Uruguay), Javiera Andrade Eiroa (Sociedad Uruguaya de Psicósomática Psicoanalítica; Sociedad Uruguaya de Psicología. Uruguay), María José Bagnato (Universidad de la Republica de Montevideo. Uruguay), Rosina Procopio, Laura Szteren, Analía Corti (Departamento de Psicología Médica. Facultad de Medicina. Universidad de la Republica. Uruguay), Jorge O. Larroca Ghan (Universidad de la Republica Uruguay), Marta Demarchi (Universidad de la Republica Uruguay)

Panelistas de Otros Países:

Panelista de Canadá:

1 Panelista: Cecilia Taiana (Universidad de Ottawa, Canadá)

Panelistas de España:

4 Panelistas: Fernando Casas Míngues (Universidad de Castilla de la Mancha. España), Víctor Korman (iPsi. Centro de Atención, Docencia e Investigación en Salud Mental. Escuela de Psicoanálisis con niños y adolescentes. Barcelona España), Valentín Barenblit (iPsi. Centro de Atención, Docencia e Investigación en Salud Mental); Mercè Mitjavila (Universidad Autónoma de Barcelona)

Panelista de México:

1 Panelista: Raúl Rocha Romero. ULAPSI. Unión Latinoamericana de Entidades de Psicología.

Panelista de Perú:

1 Panelista : Pierina Traversa (Pontificia Universidad Católica de Perú)

Panelistas de Universidades Nacionales de Argentina

9 Panelistas: Telma Piacente (Universidad Nacional de la Plata. Buenos Aires), Monserrat de la Cruz (Universidad de Comahue. Argentina), Zunilda Ulla de Costa (Facultad de Ciencias de la Educación Universidad Nacional de Entre Rios. Argentina), Mirta Gavilán (Universidad Nacional de la Plata Buenos Aires. Argentina), Hugo Lupiañez (Facultad de Psicología Universidad del Aconcagua, Mendoza. Argentina), Mirta Medina (Facultad de Psicología Universidad Nacional de Tucumán. Argentina), Adriana Mosquera (Universidad Nacional de la Plata. Argentina), Marcela Alejandra Parra (Universidad Nacional de Comahue. Argentina), Maria Crisстина de los Reyes (Universidad Nacional de Mar del Plata. Argentina), Jorge Steiman (Universidad Nacional de San Martín y Universidad Nacional de Lomas de Zamora. Argentina),

Panelistas, Coordinadores De Simposios, Mesas Redondas y Paneles de La Universidad de Buenos Aires:

32 Panelistas: Rosalía Schneider (Asociación de Psicólogos de Buenos Aires. Universidad de Buenos Aires. Argentina), Nuria Cortada de Kohan (Universidad de Buenos Aires Argentina), Aldo Schlemenson (Universidad de Buenos Aires Argentina), Alba Kaplan (Universidad de Buenos Aires Argentina), Sara Slapak (Universidad de Buenos Aires Argentina), Antonio I. Lapalma (Universidad de Buenos Aires Argentina), Juan José Calzetta (Universidad de Buenos Aires Argentina), Maria Julia García (Universidad de Buenos Aires Argentina), Alicia Passalacqua (Universidad de Buenos Aires Argentina), Silvia Schlemenson (Universidad de Buenos Aires Argentina), Patricia Álvarez (Universidad de Buenos Aires Argentina), Narciso Benbenaste (Universidad de Buenos Aires Argentina), Juan J. Fariña (Universidad de Buenos Aires Argentina), Diana Aisenson (Universidad de Buenos Aires Argentina), Nélide Cervone (Universidad de Buenos Aires Argentina), Hugo Sirkin (Secretario de Ciencia y Técnica Universidad de Buenos Aires Argentina), Osvaldo Varela (Universidad de Buenos Aires Argentina), Alfredo Sarmiento (Universidad de Buenos Aires Argentina), Martin de Lellis (Universidad de Buenos Aires Argentina), Enrique Saforcada (Universidad de Buenos Aires Argentina), Clara Raznoszczyk de Schejtman (Universidad de Buenos Aires Argentina), Constanza Duhalde (Universidad de Buenos Aires

Argentina), Alicia Oiberman (Universidad de Buenos Aires Argentina), Maria Soledad Santos (Universidad de Buenos Aires Argentina), Mariela Mansilla (Universidad de Buenos Aires Argentina), Margarita Robertazzi (Universidad de Buenos Aires Argentina), Liliana Ferrari (Universidad de Buenos Aires Argentina), Ana Diamant (Universidad de Buenos Aires Argentina), Guillermo Ruiz (Universidad de Buenos Aires Argentina), Cristina Erausquin (Universidad de Buenos Aires Argentina), Andres J. Roussos (Universidad de Buenos Aires Argentina), Beatriz Oellers (Universidad de Buenos Aires Argentina).

E. 7 Distribución de los Trabajos Publicados según áreas de la Psicología:

Áreas Temáticas	Año 2007	
	Totales	Porcentajes
1. Psicología Clínica y Psicopatología	49	7.83 %
2. Psicología del Trabajo	17	2.72 %
3. Psicología Educacional y Orientación Vocacional	122	19.5 %
4. Psicología Social, Política y Comunitaria	83	13.30 %
5. Salud, Epidemiología y Prevención	39	6.25 %
6. Técnicas y procesos de evaluación psicológica	31	5.0 %
7. Psicología jurídica	19	3.05 %
8. Neuropsicología y Psicología Cognitiva	27	4.32 %
9. Psicoanálisis	104	17.0 %
10. Historia de la Psicología	24	3.90 %
11. Psicología del Desarrollo	32	5.20 %
12. Filosofía y Epistemología	10	2.0 %
13. Musicoterapia	0	0
14. Terapia Ocupacional	0	0
15. Estudios interdisciplinarios y nuevos desarrollos	53	8.63 %
16. Psicología Experimental	8	1.3 %
	618	100 %

E. 8 Declaraciones y Auspicios Recibidos

El Parlamento Cultural del MERCOSUR – PARCUM -Secretaría Técnica Permanente ha declarado a las XIV Jornadas de Investigación en Psicología y Tercer Encuentro de Investigadores en Psicología del MERCOSUR de interés por sus aportes teóricos y técnicos dentro de las Ciencias de la Salud y Sociales, beneficiando tanto a las comunidades científicas de la región como a los individuos que en ella habitan

El Senado de la Nación declara de interés científico y educativo a las XIV Jornadas de Investigación y Tercer Encuentro de Investigadores en Psicología del MERCOSUR

Auspicios Recibidos

Embajada de Brasil en Argentina

Embajada de la República del Paraguay en Argentina

Embajada de Uruguay en Argentina

Embajada de Venezuela en Argentina

Ministerio de Educación Ciencia y Tecnología, Secretaría de Políticas Universitarias.

Unidad Coordinadora Ejecutora de Salud Mental y Comportamiento Saludable del Ministerio de Salud de la Nación

AUAPSI - Asociación de Unidades Académicas de Psicología.

Integrantes:

Facultad de Psicología de la Universidad de Buenos Aires.

Facultad de Psicología de la Universidad de la República. Montevideo. Uruguay.

Facultad de Psicología de la Universidad Nacional de Córdoba.

Facultad de Psicología de la Universidad Nacional de Tucumán.

Departamento de Psicología de la Facultad de Ciencias Humanas. Universidad Nacional de San Luis.

Facultad de Psicología de la Universidad Nacional de Rosario.

Facultad de Psicología de la Universidad Nacional de Mar del Plata.

Facultad de Psicología. Universidad Nacional de La Plata.

Carrera de Psicología de la Facultad de Ciencias de la Educación. Universidad Nacional del Comahue.

Federación de Psicólogos de la República Argentina – FEPPRA –

Asociación de Psicólogos de Buenos Aires

Colegio de Psicólogos de la Provincia de Buenos Aires que nuclea a los Distritos I -

Bahía Blanca, II – Trenque Lauquen, III – Junín, IV – Pergamino, V – Zárate,

VI - Luján; VII – Chivilcoy, VIII, Azul, IX – Necochea, X – Mar del Plata; XI – La Plata,

XII – Quilmas, XIII - Lomas de Zamora, XIV – Morón, XV – San Isidro.

Colegio de Psicólogos de la Provincia de Santa Fe

Colegio de Psicólogos de la Provincia de Córdoba.

Colegio de Psicólogos de la Provincia de Catamarca.

Colegio de Psicólogos de San Luis

Asociación Iberoamericana de Diagnóstico y Evaluación Psicológica –AIDEP-

Asociación Psicoanalítica Argentina – APA –

Asociación Psicoanalítica de Buenos Aires – APdeBA –

Asociación Argentina de Estudio e Investigación en Psico diagnóstico –ADEIP-
Asociación Argentina de Psico diagnóstico de Rorschach – AAPRO –
Asociación Escuela Argentina de Psicoterapia para graduados -AEAPG-
Centro de atención, docencia e investigación en Salud Mental – iPsi – Barcelona.
Sociedad interamericana de Psicología - SIP –

E. 9 Convocatoria RC 2007. FONCyT de la Agencia Nacional de Ciencia y Tecnología.

La Secretaría de Investigaciones se presentó a la Convocatoria de Reuniones Científicas RC 2007- que organiza el Fondo para la Investigación Científica y Tecnológica –FONCyT- de la Agencia Nacional de Promoción Científica y Tecnológica que depende de la Secretaría de Ciencia, Tecnología e Innovación Productiva.

Esta convocatoria está dirigida a reuniones que promuevan la investigación científica o tecnológica en el país.

Se presentó el proyecto para realizar las “XIV Jornadas de Investigación de la Facultad de Psicología y Segundo Encuentro de Investigadores en Psicología del MERCOSUR, “Paradigmas, métodos y técnicas”.

El proyecto fue uno de los ganadores y recibió el subsidio por tercer año consecutivo.

Luego, se tramitó el pago de viáticos a los conferencistas y panelistas invitados.

Una vez finalizado el evento, se realizó la rendición del subsidio y se presentó el informe de la reunión científica.

Con el monto recibido se financiaron: viáticos de invitados extranjeros y del interior; elementos para la difusión de las jornadas; servicios de café, entre otros.

F. OTRAS REUNIONES CIENTÍFICAS

Jornadas “50 años de Políticas en Salud Mental. Homenaje al Dr. Mauricio Goldenberg”

Organización y difusión de estas Jornadas realizadas los días 3 y 4 de agosto en el aula 14 de la sede de Hipólito Yrigoyen.

Tareas realizadas:

- Integración de la Comisión Organizadora y colaboración con el resto de sus miembros en las tareas de coordinación y contacto con los participantes.
- Difusión integral de las Jornadas: envío de invitaciones vía correo electrónico a las listas de la Facultad. Incorporación a las listas de instituciones involucradas en la temática. Invitaciones a autoridades nacionales y universitarias.
- Encargo de servicio de Catering.
- Diseño del Programa de actividades (díptico).
- Diseño de los certificados para expositores y asistentes.
- Asistencia integral durante la realización del evento.

Jornadas Homenaje a los Profesores Enrique Butelman y Jaime Bernstein

Organización y difusión de estas Jornadas realizadas el día 10 de noviembre en el aula 14 de la sede de Hipólito Yrigoyen.

Tareas realizadas:

- Colaboración con la organización en las tareas de coordinación y contacto con los invitados y participantes.
- Difusión integral de la Jornada: envío de invitaciones vía correo electrónico a las listas de la Facultad. Incorporación a las listas de personalidades y graduados de la carrera invitados especialmente.
- Encargo de lunch para café y almuerzo.
- Diseño del Programa de actividades (díptico).
- Diseño de los certificados para expositores y asistentes.
- Asistencia integral durante la realización del evento.

G. PROGRAMA NACIONAL DE INCENTIVOS Y CATEGORIZACIONES PARA DOCENTES INVESTIGADORES

G. 1 Programa de Incentivos – Pago de Cuotas

Durante el año 2007 se notificó a los docentes-investigadores sobre el cobro de las distintas cuotas del Programa de Incentivos de acuerdo a la documentación recibida directamente de la Secretaría de Ciencia y Técnica de UBA. Se ha realizado el pago correspondiente a la tercera cuota del año 2005 y las dos primeras cuotas del año 2006.

Cada una de las cuotas alcanza la suma de \$155.000 aproximadamente.

Nuevamente en este año se gestionó ante el Consejo Directivo de la Facultad, a pedido de la Secretaría de Ciencia y Técnica, que los docentes-investigadores con dedicación exclusiva a la investigación por ser becarios o miembros de la carrera del investigador científico del CONICET, cobren el incentivo de acuerdo a esa dedicación. La resolución de Consejo Directivo fue elevada a Consejo Superior de la UBA.

G. 2 Planillas de Seguimiento (WinSIP) correspondientes al año 2006.

En el mes de noviembre de 2007, se distribuyeron a 60 Equipos de Investigación los programas para completar el Informe de Avance o Planilla de Seguimiento del año 2006. De la evaluación favorable de los mencionados informes dependerá que los integrantes de los proyectos puedan seguir participando del Programa de Incentivos del año 2007.

El aumento de los Equipos de Investigación que deben hacer estas presentaciones se debe a las nuevas normativas del Manual de Procedimientos, que ya no exige tener un integrante con dedicación exclusiva en el Proyecto.

G. 3 Proceso de Categorización

Las siguientes tablas y gráficos indican el estado actual de los docentes investigadores categorizados incluyendo las dos últimas convocatorias. El total de docentes investigadores categorizados al momento actual es 462.

Durante el año 2007, se ha dado respuesta a 5 Recursos de Reconsideración. El proceso no ha finalizado aún porque continúan Recursos pendientes de respuesta.

CATEGORIA	CANTIDAD	PORCENTAJE
1	36	7,79%
2	37	8,00%
3	81	17,53%
4	101	21,86%
5	207	44,80%
TOTAL	462	100,00%

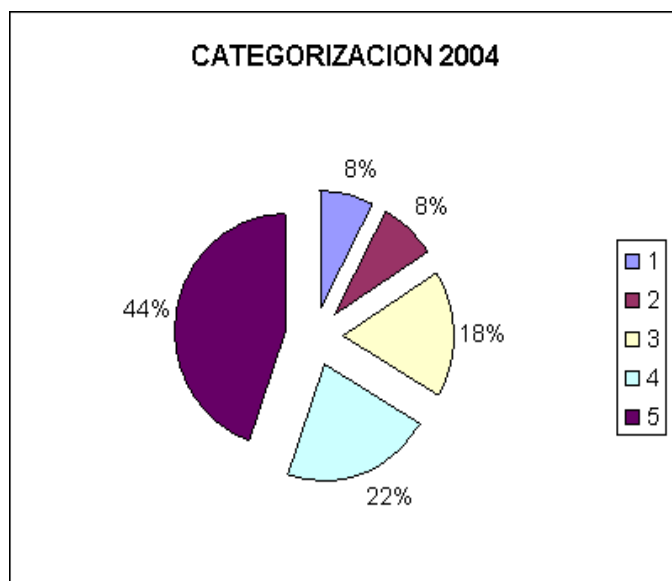

CATEGORIA	1998-2004	2004-2007
1	25	36
2	32	37
3	62	81
4	66	101
5	112	207
TOTAL	297	462

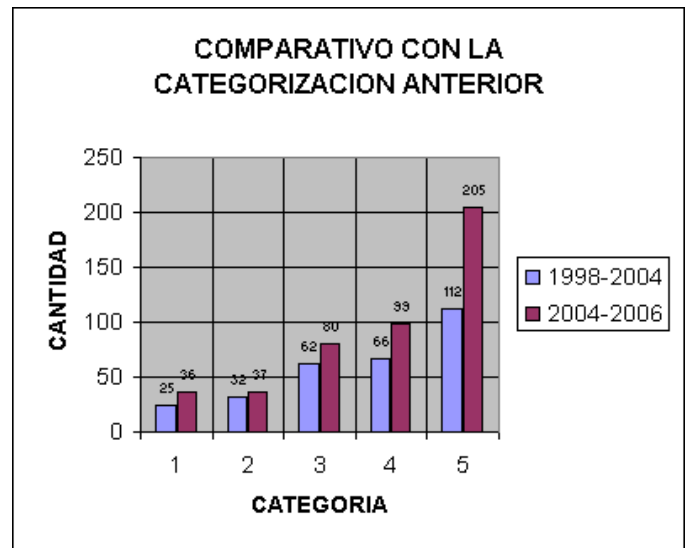

CATEGORIA	Aumento Q	Aumento %
1	11	44,00%
2	5	15,63%
3	19	29,03%
4	35	50,00%
5	95	83,04%
TOTAL	165	53,87%

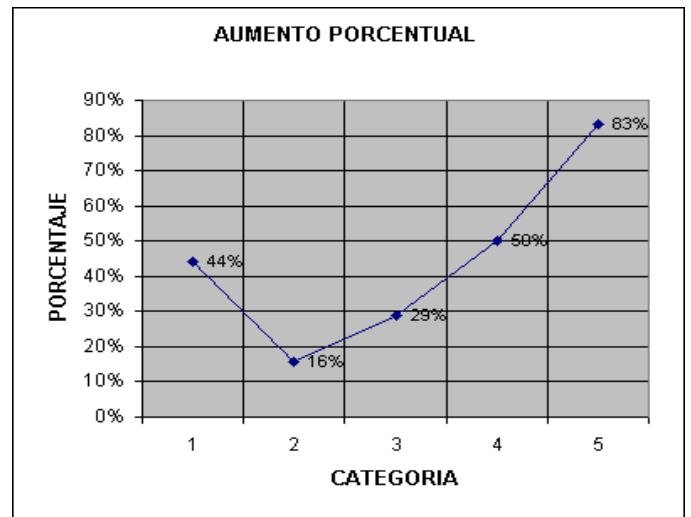

CATEGORIA	1998-2004	2004-2006
1	8,42%	7,79%
2	10,77%	8,00%
3	20,88%	17,53%
4	22,22%	21,86%
5	37,71%	44,80%
TOTAL	100,00%	100,00%

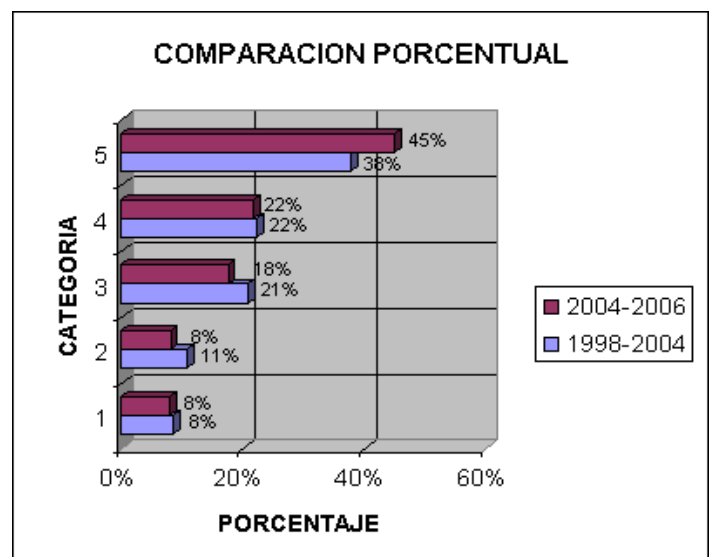

H. DIFUSION Y DATOS DE UTILIDAD PARA DOCENTES INVESTIGADORES

H. 1 Difusión de eventos científicos en el sitio web y boletín de la facultad

- 23 (veintitrés) eventos nacionales y regionales
- 3 (tres) congresos en el exterior
- 8 (ocho) congresos internacionales

H. 2 Difusión de cursos, concursos y becas en el sitio web y boletín de la Facultad

- Concursos y becas en el exterior
- Becas Chevening del Reino Unido en la Argentina
- Becas Erasmus Mundus
- Becas de Investigación y Becas Posdoctorales: Bureau des Amériques
- Becas de Posgrado del Gobierno Italiano
- Beca Hubert Humphrey. Comisión Fulbright Argentina
- Convocatoria de Becas cortas de investigación. ALE-ARG. Alemania-Argentina
- Proyectos de Ayudas a la Investigación de la Fundación Carolina 2007
- Beca de doctorado Fulbright - Fundación Bunge y Born
- Beca Fulbright – CONICET
- Becas Fullbright. Programa Regular
- Programa de Becas de Investigación Unesco/Keizo Obuchi Ciclo 2008

H. 3 Premios

- Premio Anual "Dr. Marcos Bernard" a la producción escrita con el tema: "Sufrimiento y Vínculos"
- Premio "Centro de Perfeccionamiento Ricardo C. Nuñez" Edición Año 2007
- "Lo transdisciplinario en la administración de justicia"
- Premios Bernardo Houssay de la SeCyT a la Investigación Científica y Tecnológica – 2007.
- Premio ABA 2007. Una escuela que enseña a pensar. Asociación de Bancos de la Argentina (ABA)
- Premio "Centro de perfeccionamiento Ricardo C. Nuñez". Edición Año 2007
- Premios Príncipe de Asturias
- Premios Rolex a la Iniciativa. Convocatoria 2007

H. 4 Difusión de bibliotecas electrónicas y bases de datos de publicaciones científicas en el sitio web de la Facultad

Nacionales y regionales:

- Biblioteca Digital de la Biblioteca Nacional de Maestros

Extranjeras:

- OVIDSP - Ovid Core Biomedical Collection
- Nature Publishing Group
- COMPENDEX Y REFEREX
- SocIndex Fulltext
- Psychology and Behavioral Sciences Collection
- JSTOR

Otros servicios para investigadores:

Traducción y corrección de resúmenes presentados en las Jornadas de Investigación y Revistas de Investigación de la Facultad.

I. ACCIONES ESPECÍFICAS DEL INSTITUTO DE INVESTIGACIONES

Normativa y funcionamiento del Instituto de Investigaciones

El Consejo Superior de la Universidad de Buenos Aires en la Resolución (CS) 1857 del 14 de marzo de 2007 aprobó como Instituto de Investigaciones de la Universidad de Buenos Aires al Instituto de Investigaciones en Psicología de la Facultad de Psicología. En dicha resolución se aprobó también la reglamentación interna de dicho Instituto (ANEXO I). En la misma Resolución se designó Directora del Instituto a la Lic. Prof. Alicia PASSALACQUA.

Dicha aprobación, tuvo como antecedente una exhaustiva evaluación que constó de las siguientes etapas:

- ✓ La preparación por parte del instituto de un Informe de auto-evaluación teniendo en cuenta el enunciado de elementos del Plan de Acción.
- ✓ Informe de evaluación de los pares externos.
- ✓ Aprobación derivada de los informes de auto-evaluación y de evaluación externa realizada por el Consejo Superior de la Universidad de Buenos Aires y establecida en la Resolución (CS) 1857 del 14 de marzo de 2007.

Asimismo, recientemente, el Consejo Directivo de la Facultad con fecha 8/11/07 ha aprobado una del Reglamento tendente a habilitar a los Directores de Proyectos de Investigación que sean Profesores Extraordinarios de esta Facultad, para estar en condiciones de ser designado por sus pares, Coordinador del Departamento que integre.

Es necesario destacar que el Instituto prevé su funcionamiento en base a departamentos, que se conformaron de acuerdo a las áreas de desarrollo de la investigación en la Facultad de Psicología de UBA.

Dado ese carácter de la propuesta es que gran parte de los objetivos, acciones y resultados buscados durante el primer año de gestión, estuvieron directamente vinculados a la implementación de dicha estructura de funcionamiento.

Además de lo mencionado, se realizaron las actividades del año 2007 en función del **PLAN DE LABOR 2006 PRESENTADO PARA LA EVALUACIÓN DEL INSTITUTO**, y en relación con los objetivos y cronograma sugerido.

Con el fin de cumplir con todos los objetivos se realizaron las siguientes etapas del cronograma propuesto en el año 2006:

1. Planificación de la conformación de la organización departamental del Instituto de Investigaciones en Psicología. Elaboración de la propuesta de distribución de los grupos de investigación con sede en el Instituto dividiéndolos en departamentos.

En función del cumplimiento del presente objetivo, se realizó un minucioso análisis de la información obtenida el año anterior en base al:

- ✓ Relevamiento de proyectos, grupos, funciones en los equipos, becarios UBACyT y CONICET; docentes-investigadores CONICET; proyectos del programa PROINPSI.
- ✓ Relevamiento de la producción científica en publicaciones científicas, de las Revistas editadas por la Facultad
- ✓ Relevamiento de las vinculaciones con otros grupos e instituciones del país y del exterior.
- ✓ Estudio de la conformación de departamentos de acuerdo a la reglamentación vigente y de las distintas áreas temáticas y metodológicas de la investigación en Psicología, incluyendo las áreas en las cuales los Directores presentaron sus respectivos Proyectos.

- ✓ Funciones de los departamentos.
- ✓ Forma de elección de coordinadores de departamento y de las comisiones departamentales tanto como de los integrantes del Comité Científico.
- ✓ Cronograma de Actividades.

Luego del relevamiento efectuado se llevaron a cabo reuniones de trabajo, a las que asistieron autoridades de la Secretaría de Investigaciones de la Facultad y personal técnico, quienes en base a la información actualizada de los proyectos con sede en el Instituto, prepararon una propuesta organizativa de conformación de cada uno de los departamentos. Dicha información permitió identificar las líneas de investigación con sus metodologías específicas y encontrar los comunes denominadores que dieron lugar a la estructura departamental.

Teniendo como sustento la información recolectada en el proceso ya enumerado, se realizó la distribución según las siguientes áreas:

- EVALUACIÓN EN PSICOLOGIA
- PSICOLOGÍA EDUCACIONAL
- INVESTIGACIÓN CONCEPTUAL EN PSICOANÁLISIS
- INVESTIGACIÓN EMPÍRICA EN PSICOANÁLISIS
- GRUPOS E INSTITUCIONES
- SOCIAL COMUNITARIO (INCLUYE PSICOLOGÍA DEL TRABAJO Y PSICOLOGÍA POLÍTICA, ECONÓMICA)
- PSICOLOGÍA Y HUMANIDADES
- NEUROCIENCIAS Y PROCESOS BÁSICOS

2. Realización de actividades informativas hacia/ con los investigadores acerca de las características organizativas del Instituto.

Cada uno de los Departamentos que integran el Instituto tuvo su respectiva reunión informativa durante el transcurso de los meses de abril y mayo. Se dio a lugar de esta manera a las primeras reuniones departamentales, a las que asistieron Directores y Codirectores de los Proyectos. El nivel de asistencia de dichas reuniones registró un porcentaje cercano al setenta por ciento, promedio, de asistencia

Las mencionadas reuniones constaron de una presentación en formato digital preparada a tal efecto en la que se exponían de modo sintético las principales características reglamentarias del Instituto. Luego de la exposición se procedió a responder a dudas y/o inquietudes que tuviesen los investigadores presentes.

3. Realización de reuniones por grupos de acuerdo a las áreas delineadas propuestas.

A partir de junio del corriente año se llevaron cabo reuniones mensuales de cada uno de los Departamentos del Instituto. En dichas reuniones se mantuvo el alto porcentaje de asistencia de Directores y Codirectores.

Los nombres propuestos para cada uno de los Departamentos, en nivel de asistencia y la cantidad de reuniones llevadas a cabo, son las siguientes:

Departamento.	Asistencia promedio	Cantidad de reuniones.
Psicología Social	50%	6
Psicología Clínica y del Desarrollo	50%	6
Estudios Históricos, Filosóficos y del Lenguaje	85%	5
Investigación Conceptual-Clínica En Psicoanálisis	75%	3
Investigación en Evaluación Psicológica	65%	6
Procesos Psicológicos Básicos	60%	6
Psicología Educacional	75%	7

En cada una de las reuniones se redactó un Acta que reflejaba lo discutido en las convocatorias, se distribuyó vía e-mail a todos los integrantes del Instituto y a las autoridades de la Facultad.

CANTIDAD DE REUNIONES SEGÚN DEPARTAMENTOS.

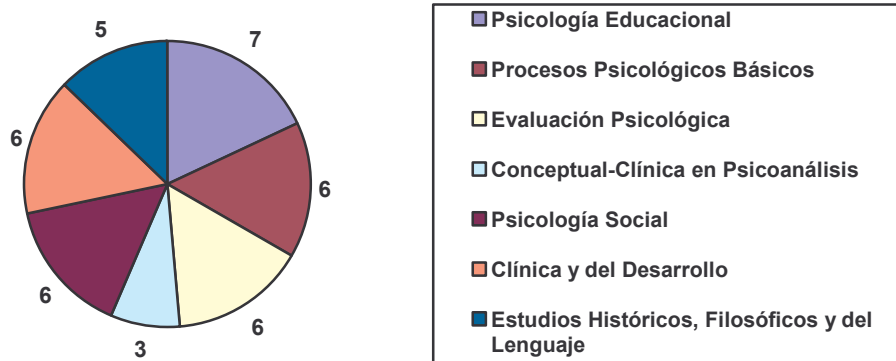

4. Elaboración por cada uno de los Departamentos de planes de acción específicos.

El fruto de las reuniones realizadas durante el año (ítem descrito en el punto anterior) fue la elaboración de un Plan de Acción por parte de cada uno de los Departamentos que integran el Instituto de Investigaciones.

Para auxiliar a los distintos Departamentos y para tratar de dar cierta uniformidad a los distintos Planes de Acción de los mismos, desde la Dirección del Instituto se sugirió tomar cuatro ejes temáticos que sirvieron de guía para la confección de los Planes.

De los mencionados Planes de Acción surgieron una serie de actividades, algunas de las cuales se realizaron en el transcurso de este año, y otras serán realizadas durante el próximo año (2008).

Actividades realizadas en el transcurso del 2007:

- Durante las XIV Jornadas de Investigación en Psicología y Tercer Encuentro de Investigadores en Psicología del MERCOSUR, se llevó a cabo un encuentro de investigadores del área educacional.
- Se estructuraron las reuniones departamentales de manera que se toquen temas formales del funcionamiento del departamento y temas teóricos que interesen a los integrantes del mismo.

- Se tramitó un lugar para el Instituto en la página Web de la Facultad, en el cual se adjuntó la Resolución (CS) 1857 del Consejo Superior de la Universidad de Buenos Aires.

5. Conformación de los Departamentos y elección de los integrantes y Coordinadores.

Entre el mes de julio y diciembre una cifra aproximada al ochenta por ciento de los equipos de investigación que forman parte de los distintos departamentos del Instituto nombraron sus respectivos representantes (tanto titular como suplente).

Respecto de la elección de los diversos Coordinadores la reacción de los distintos Departamentos ha sido dispar. El Departamento de Psicología Educacional, así como el Departamento de Departamento de Estudios Históricos, Filosóficos y del Lenguaje, han elegido sus Coordinadores. Han sido elegidas respectivamente, la Dra. Silvia Schlemenson y la Dra. Lucía Rossi para cada uno de ellos. Los restantes Departamentos decidieron proseguir sus actividades sin elegir Coordinador, hasta que se renueven los Proyectos que conforman cada área. Se espera que a principios del próximo año se lleve a cabo la elección de todos los Coordinadores.

Cantidad de Directores y Codirectores, para la conformación de los Departamentos:

Departamento	Directores	Codirectores
Psicología Social	17	8
Psicología Clínica y del Desarrollo	16	4
Estudios Históricos, Filosóficos y del Lenguaje	8	4
Investigación Conceptual-Clínica En Psicoanálisis	19	7
Investigación en Evaluación Psicológica	8	10
Psicología Educacional	12	0
Procesos Psicológicos Básicos	11	5

Cantidad de Becarios, para la conformación de los Departamentos:

Departamento	Becarios UBA	Becarios No UBA
Psicología Social	10	2
Psicología Clínica y del Desarrollo	4	4
Estudios Históricos, Filosóficos y del Lenguaje	4	3
Investigación Conceptual-Clínica En Psicoanálisis	2	-
Investigación en Evaluación Psicológica	6	4
Procesos Psicológicos Básicos	5	8
Psicología Educacional	5	6

6. Constitución del Comité Científico Asesor

Dado que aún no se ha determinado en su totalidad quiénes integrarán las Comisiones Departamentales de cada uno de los Departamentos de Instituto, y no se han elegido los Coordinadores de todos los Departamentos del Instituto, la puesta en marcha del Comité Científico Asesor queda postergada para el mes de abril del año 2008.

7. Actividades a realizar en el transcurso del año 2008

- Organización de las futuras reuniones departamentales.
- Reuniones mensuales de las Comisiones Departamentales.
- Elección de todos los integrantes y coordinadores de cada uno de los Departamentos.
- Conformación definitiva de las diferentes Comisiones Departamentales.
- Reuniones de aprestamiento del Comité Científico Asesor.
- Puesta en funcionamiento del Comité Científico Asesor.
- Elaboración de reuniones inter departamentales.
- Producción de ateneos y simposios en el Instituto de Investigaciones.
- Realización de seminarios de metodología tanto cualitativos, como cuantitativos.
- Elaboración de informe anual

CRONOGRAMA DE TRABAJO PROPUESTO PARA EL AÑO 2008

Actividad / Objetivos	Meses												
	F	M	A	M	J	J	A	S	O	N	D		
Organización de las futuras reuniones departamentales													
Reuniones mensuales de las Comisiones Departamentales.													
Conformación de departamentos y elección de integrantes y coordinadores													
Constitución del Comité Científico Asesor													
Reuniones de aprestamiento del Comité Científico Asesor													
Puesta en funcionamiento del Comité Científico Asesor													
Realización de reuniones inter departamentales													
Realización de ateneos y simposios en el Instituto de Investigaciones.													
Realización de seminarios de metodología tanto cualitativos, como cuantitativos.													
Elaboración de informe anual													