



FACULTAD DE PSICOLOGÍA

---

---

***SECRETARÍA DE INVESTIGACIONES  
INFORME DE GESTIÓN***

---

---

**AÑO 2010**

**SECRETARÍA DE INVESTIGACIONES:****INFORME DE GESTIÓN 2010**

- A. PROYECTOS DE INVESTIGACIÓN**
- B. BECAS DE INVESTIGACIÓN**
- C. CARGOS DOCENTES PARA TAREAS DE INVESTIGACIÓN**
- D. PUBLICACIONES CIENTÍFICAS**
- E. JORNADAS DE INVESTIGACIÓN**
- F. PROGRAMA NACIONAL DE INCENTIVOS Y CATEGORIZACIONES  
A DOCENTES INVESTIGADORES**
- G. DIFUSIÓN Y TAREAS DE UTILIDAD PARA DOCENTES  
INVESTIGADORES**
- H. INSTITUTO DE INVESTIGACIONES**

*Se informa sobre distintas actividades desarrolladas en cada uno de los apartados mencionados.*

## **A. PROYECTOS DE INVESTIGACIÓN**

### **✿ A. 1 Programación UBACyT 2006- 2009**

#### **❖ Asignación de Fondos para 2009**

Entre diciembre de 2009 y octubre de 2010 se depositaron las cuotas N° 1, 2, 3 y 4 correspondientes a los fondos aprobados para 2009 a través de las Res. N°: 7170/09(CS), Res. N°: 7515/09 (CS), Res. N°: 377/10 (CS) y Res. N°: 680/10 respectivamente. Se notificó a los directores de proyectos de investigación y se incorporó la información sobre los citados depósitos en la sección destinada para tal fin en la página Web de la Facultad, con el objeto de que los directores puedan consultar, en cualquier momento, los fondos recibidos por cada cuota y por año, como así también, los expedientes y las resoluciones por las cuales se gestionó cada asignación.

#### **❖ Presentación de Rendición Final de Cuentas**

Durante el mes de octubre de este año, los directores de los proyectos realizaron la 4ta y última rendición de cuentas. Contaron con el asesoramiento de la secretaría y tuvieron a su disposición, en nuestro espacio de la página Web de la Facultad, las planillas e instructivos para preparación.

#### **❖ Presentación de Informes Finales**

De los 16 proyectos bienales renovables que conforman esta programación, se presentaron 15 informes finales en el mes de octubre del corriente año. Como es habitual en estas presentaciones, la secretaría mantiene con dichos directores un contacto más fluido, con el fin de interiorizarlos sobre cómo proceder, asesorándolos y poniendo a su disposición, a través de nuestra página Web, los formularios diseñados para su elaboración. Se registró la recepción de los informes y se los envió a la Secretaría de Ciencia y Técnica de UBA, con el fin de que se proceda a su evaluación.

## ☀ A. 2 Programación UBACyT 2008- 2010

### ❖ **Asignación de Fondos para 2009**

Entre diciembre de 2009 y octubre de 2010 se depositaron las cuotas N° 1 y 2, 3 y 4 correspondientes a los fondos aprobados para 2009 a través de las Res. N°: 7171/09 (CS), Res. N°: 7516/09 (CS), Res. N°: 376/10 (CS) y Res. N°: 821/10 (CS) respectivamente. Se notificó a los directores de proyectos de investigación y se incorporó la información sobre los citados depósitos en la sección destinada para tal fin en la página Web de la Facultad, con el objeto de que los directores puedan consultar, en cualquier momento, los fondos recibidos por cada cuota y por año, como así también, los expedientes y las resoluciones por las cuales se gestionó cada asignación.

### ❖ **Presentación de Rendición de Cuentas**

Durante el mes de octubre del presente año, los directores de los proyectos “**Bienales**” efectuaron la rendición final de cuentas y los directores de proyectos “**Trienales**” la rendición parcial.

Esta secretaría procedió a notificar de la manera usual a los directores y al igual que en otras oportunidades contaron con el asesoramiento de la secretaría y tuvieron a su alcance, a través de nuestro espacio en la página Web de la Facultad, las planillas e instructivos para su preparación.

### ❖ **Presentación de Informes Finales de Proyectos Bienales**

De 28 proyectos Bienales que conforman esta programación, se presentaron 27 informes finales en el mes de octubre del corriente año. Como es habitual en estas presentaciones, la secretaría mantiene con dichos directores un contacto más fluido, con el fin de interiorizarlos sobre cómo proceder, asesorándolos y poniendo a su disposición, a través de nuestro sitio web, los formularios diseñados para su elaboración. Se registró la recepción de los informes y se los envió a la Secretaría de Ciencia y Técnica de UBA, con el fin de que se proceda a su evaluación.

### ☀ A. 3 Programación UBACyT 2010 – 2012

#### ❖ **Resultados de la Convocatoria para proyectos en las categorías “Consolidados”, “En formación” y “Jóvenes”**

Por Res. N°: 1004/10 (CS) se acreditaron 37 proyectos y por Res. N° 1582/10 (CS) se aprobaron solicitudes de reconsideración dando como resultado la incorporación de 2 proyectos más que formarán parte de esta programación científica y la modificación de la situación financiera de 2 proyectos acreditados inicialmente con “Estipendio de Sostenimiento” y que a partir de este nuevo dictamen pasan a tener la categoría de proyectos con “Subsidios”. Lo que da un total de 39 proyectos.

Se realizó la difusión por las vías habituales: comunicados por e-mail, divulgación por la página web y por el boletín informativo y se efectuó el asesoramiento correspondiente a los directores de proyectos.

**TOTAL DE PROYECTOS ACREDITADOS: 39**

En el siguiente gráfico podrán observar la cantidad de proyectos acreditados agrupados por categoría y CTA

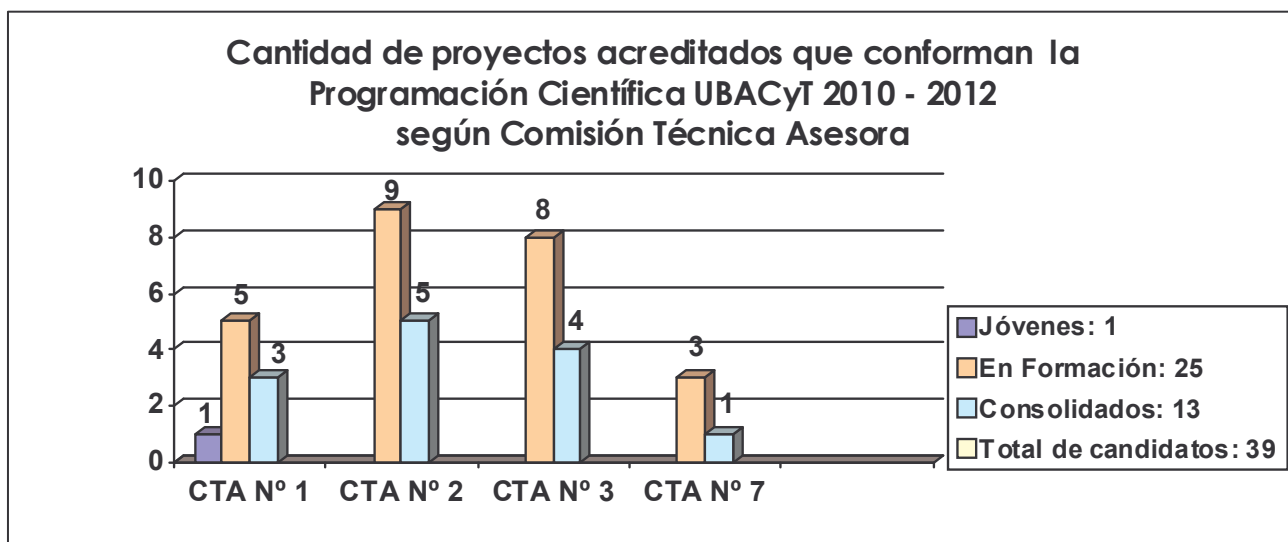

#### ❖ Asignación de Fondos para 2010

Entre septiembre y noviembre de este año se depositó la cuota N° 1 correspondiente a los fondos aprobados para 2010 a través de las Res. N°: 1004/10 (CS). Se notificó a los directores de proyectos de investigación y se incorporó la información sobre los citados depósitos en la sección destinada para tal fin en la página Web de la Facultad, con el objeto de que los directores puedan consultar, en cualquier momento, los fondos recibidos por cada cuota y por año, como así también, los expedientes y las resoluciones por las cuales se gestionó cada asignación. Asimismo se aprobó por Res. N°: 1582/10 (CS) fondos adicionales para los 2 proyectos que cambiaron de situación financiera y la asignación de fondos, en calidad de 1° cuota, para los 2 proyectos incorporados a la programación.

#### ☀ A. 4 Programación UBACyT 2011 - 2014

##### ❖ Convocatoria para proyectos en las categorías “Consolidados”, “En formación” y “Jóvenes”

Por Res. N°: 674/10 (CS) y N°: 1005/10 se llamó a concurso para el otorgamiento de subsidios UBACyT para el período 2011– 2014. Los proyectos a concursar debieron enmarcarse en los siguientes tipos: “Proyectos de Investigación Científica o de Innovación Tecnológica”, “Proyectos Interdisciplinarios” y “Proyectos de Investigación Clínica”

La herramienta de cargas de datos y postulación on line que se usó para dicho concurso fue el SIGEVA,

Se realizó la difusión, asesoramiento por medio de reuniones grupales con la Secretaría y convocando a profesores, directores de proyectos anteriores, docentes, etc. Se recibieron los proyectos de investigación. Se chequeó la documentación presentada en forma impresa y en formato electrónico y se procedió a dar la conformidad académica para el desarrollo del proyecto a aquellos que reunían las condiciones establecidas por la UBA a través de la resolución del concurso. Se presentaron en total proyectos, los cuales todos fueron elevados a la Secretaría de Ciencia y Técnica de la UBA con el fin de se procediese a su evaluación.

**TOTAL DE PROYECTOS PRESENTADOS: 67, INCLUYE 3 PROYECTOS DE INVESTIGACION CLINICA**

En el siguiente gráfico podrán observar la cantidad de proyectos presentados, discriminados por categoría y CTA

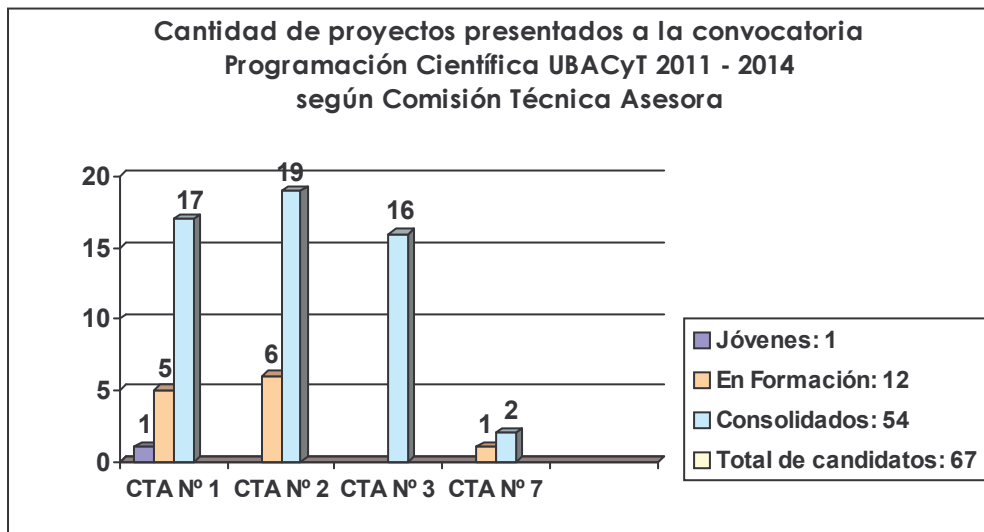



**A. 5 Proyectos de Investigación Científica y Tecnológica (PICT) correspondientes a la Agencia Nacional de Promoción de la Ciencia y Tecnología – (PICT BICENTENARIO)-**

Durante 2010 se presentaron 4 (cuatro) proyectos que se encuentran en proceso de evaluación. Ellos son:

Título del Proyecto	Investigador Responsable	Duración (en años)	Tipo de proyecto
TEORIA DE RESPUESTA AL ITEM. SU APLICACIÓN A LA CONSTRUCCION DE INSTRUMENTOS DE EVALUACION Y ESTUDIOS DE SIMULACION.	ATTORRESI, HORACIO FELIX	3 AÑOS	Equipo de trabajo
INTERROGANTES ETICOS Y VIDA UNIVERSITARIA. HACIA LA CONSTRUCCION DE UNA COMUNIDAD MORAL	ROVALETTI, MARIA LUCRECIA	3 AÑOS	Equipo de trabajo
PREDICTORES DEL RENDIMIENTO ACADEMICO EN ESTUDIANTES UNIVERSITARIOS Y MEDIO: ESTRATEGIAS DE APRENDIZAJE, MOTIVACION, AFRONTAMIENTO Y APOYO SOCIAL.	FERNANDEZ LIPORACE, MARIA MERCEDES	3 AÑOS	Equipo de trabajo
EL PROBLEMA DE LOS DECODIFICADORES Y TRANSDUCTORES NEURO-MENTALES: BASES CONCEPTUALES PARA UN PROGRAMA DE INVESTIGACION EN NEURO-PSICOLOGIA COGNIITIVA.	GONZALEZ, FEDERICO FAUSTINO	3 AÑOS	Equipo de trabajo

**CONSEJO NACIONAL DE INVESTIGACIONES CIENTIFICAS Y TÉCNICAS -CONICET**

De la convocatoria a PROYECTOS DE INVESTIGACIÓN PLURIANUALES (PIP) 2009-2011.

**PIP 2009-2011 IU ha sido aprobado**

Título del Proyecto	Investigador Responsable
CARACTERISTICAS DE LAS INTERVENCIONES EN PSICOTERAPIA PSICOANALITICA Y COGNITIVA PARA TRATAMIENTOS SOBRE ANCIEDAD GENERALIZADA. SEMEJANZAS Y DIFERENCIAS	ROUSSOS, ANDRES JORGE

**PROYECTOS VIGENTES EN LA AGENCIA – ANPCyT -**

Título del Proyecto	Investigador Responsable	Duración
LA INVESTIGACIÓN CIENTÍFICA Y LA FORMACIÓN DOCENTE	RUIZ, GUILLERMO	3 años
PERFILES ACADÉMICOS EN ESTUDIANTES UNIVERSITARIOS: RENDIMIENTO, HABILIDADES, HABITOS DE ESTUDIO, ESTRATEGIAS DE AFRONTAMIENTO Y APOYO SOCIAL	FERNÁNDEZ LIPORADE, MERCEDES	3 años
ESTUDIO DE SIMULACIÓN DEL TEST DE BRESLOW.DAY PARA LA DETECCIÓN DEL FUNCIONAMIENTO DIFERENCIAL NO UNIFORME DEL ÍTEM Y APLICACIÓN DEL MODELO DE FISCHER A LA EVALUACIÓN DEL RAZONAMIENTO DEDUCTIVO.	ATTORRESI, HORACIO	3 AÑOS

**Convocatoria PICT 2008****CONVOCATORIA PICT 2008 – DICIEMBRE 2008**

*Proyectos presentados y en estado de procesables en el sistema*

Título del Proyecto	Investigador Responsable	Duración
JÓVENES EN RIESGO: PROBLEMAS DE SIMBOLIZACIÓN Y USO DE LAS NUEVAS TECNOLOGÍAS	ÁLVAREZ, PATRICIA	3 AÑOS
APLICACIONES DE LA TEORÍA DE RESPUESTA AL ÍTEM A LA MODELIZACIÓN DE PRUEBAS DE RAZONAMIENTO Y DE ACTITUDES	ATTORRESI, HORACIO	3 AÑOS
INTERSECCIONES ENTRE LA EXPERIENCIA MUSICAL Y LA INFANCIA TEMPRANA EN EL MARCO DE LA COGNICIÓN CORPOREIZADA	ESPAÑOL, SILVIA	3 AÑOS
CONSTRUCCIONES SOBRE LA COTIDIANEIDAD EN RELACIÓN AL GÉNERO. ANÁLISIS DISCURSIVOS Y REPRESENTACIONES SOCIALES	FALCONE, ROSA	3 AÑOS
TRATAMIENTO PSICOPEDAGÓGICO EN NIÑOS Y ADOLESCENTES EN SITUACIÓN DE POBREZA	SCHLEMENSON, SILVIA	3 AÑOS

**☀ A. 6 Investigadores CONICET**

Se certifica mensualmente el trabajo del personal con sede en este Instituto de Investigaciones. Unidad Certificante 1464.

Las planillas se envían con firma de la Secretaría de Investigaciones y la Decana de la Facultad. Las copias se envían por correo electrónico y correo postal.

Personal de apoyo 1 (uno)

Investigadores CONICET con asiento en la Facultad: 15

Becarios: 41 (cuarenta y uno)

☀ **A. 7 Programa de Fomento a la investigación en psicología - PROINPSI -**

A partir del año 2004, por solicitud de la Comisión de Investigaciones del Consejo Directivo, la tramitación del proceso de evaluación y el seguimiento de los Informes de Avance y Finales se encuentra a cargo de esta Secretaría de Investigaciones.

Al día de la fecha, esta Secretaría tiene a su cargo la gestión de los siguientes Proyectos de este Programa:

**PROYECTOS DE INVESTIGACION DEL PROGRAMA PROINPSI EN CURSO**

DOCENTE	TITULO	AREA
Alonso, Modesto	La Psicología en Argentina. Aspectos cuantitativos de su evolución y de su situación actual.	Historia
Rabinovich, Diana	Genealogía de los conceptos psicoanalíticos: el concepto de duelo.	Psicoanálisis
Kicillof, Clarisa	La Angustia: sus vínculos con el síntoma y la alteración del yo en la segunda tópica freudiana.	Psicoanálisis
Fernández Zalazar, Diana	Video-juegos, psicología y educación.	Estudios Interdisciplinarios
Menéndez, Pedro	Descripción de observables clínicos y de cambios en el proceso de admisión y de su impacto en el inicio del tratamiento psicoterapéutico	Psicología Clínica
Cárdenas Rivarola, Horacio	Historia de la Musicoterapia en la Argentina. De la praxis a la conceptualización.	Musicoterapia
Mutchinick, Daniel Néstor	Confluencia conceptual entre la idea de analista en la teoría de Winnicott y en la teoría de Lacan.	Psicoanálisis
Zappino, Alicia	Dispositivos analizadores de la formación y práctica profesional del psicólogo,	Social, política y comunitaria
Perone, Juan Carlos	La relación con la web y su lugar en la producción de subjetividad en nuestro medio estudiantil universitario en el siglo XXI.	Estudios Interdisciplinarios
Eisenberg, Estela	El Dolor psíquico. Aspectos Estructurales y fenoménicos.	Psicoanálisis
Autino, Gloria E.	Presencia-Ausencia: una estructura formal fenomenológica en las concepciones psicoanalíticas de la imagen y el lenguaje.	Psicoanálisis
Warjach, David	Reconsideración de las innovaciones conceptuales de Winnicott en el campo del psicoanálisis. Las incidencias de su traducción al español.	Psicoanálisis
Saumell, Graciela	Representaciones, actitudes y consumo de tabaco en estudiantes de Psicología.	Salud, Epidemiología y prevención.

Es de destacar que, a su vez, hay nuevas presentaciones y evaluaciones favorables a Proyectos de Investigación presentados que ya fueron tratados en la Comisión de Investigaciones y están pendientes de Resolución de aprobación por parte del Consejo Directivo.

**PROYECTOS DE INVESTIGACION DEL PROGRAMA PROINPSI FINALIZADOS EN EL AÑO 2010.**

DOCENTE	TITULO	AREA
Funes Molineri, Mariana	Representaciones sociales y práctica profesional de equipos interdisciplinarios del programa de salud escolar del GCBA.	Psicología Social y Comunitaria
Mandet, Eduardo	El tatuaje en la adolescencia: un enigma a ser descifrado.	Estudios Interdisciplinarios
Landini, Fernando Pablo	Psicología Comunitaria en el ámbito rural: Factores Psicosociales y desarrollo rural en población campesina.	Psicología social, política y comunitaria

**A. 8 Programa de viajes internacionales de UBA.**

Está vinculado con actividades científicas y tecnológicas destinadas a cubrir gastos de pasajes y viáticos para concurrir a reuniones científicas en el exterior.

Para el período 2010, se han recepcionado 18 solicitudes y se han aprobado 11 peticiones

En la página Web de la Facultad, sitio de investigaciones, están a disposición de los investigadores, instructivos y formularios para realizar la solicitud al programa.

Una vez recepcionada la solicitud se procede a su registro y verificación de datos, produciéndose un informe que se eleva a la Sra. Decana a fin de ser girado al Consejo Directivo Comisión de Investigaciones para su consideración y posterior envío al Consejo Superior de la Universidad para su tratamiento.

**A. 9 Actualización e incorporación de información en el sitio Web y en la Biblioteca:**

Se actualizó todo lo concerniente a la Programaciones Científicas UBACyT 2006 – 2009, 2008 – 2010 y se agregó la sección correspondiente a la Programación Científica UBACyT 2010 – 2012, mediante instructivos, formularios, resultados con resolución y montos de subsidios asignados. También se actualizó todo lo correspondiente a los becarios que se incorporaron al sistema este año.











El sitio de Investigaciones, el cual comenzó a ampliarse en 2006, sigue en continuo crecimiento brindando a los investigadores y a la comunidad en general una vasta información respecto del desarrollo de la investigación científica en nuestra facultad, al mismo tiempo que ofrece, como lo viene haciendo desde hace varios años, secciones permanentes para consultas destinadas, principalmente, a investigadores y becarios, con el fin de proporcionar,

por medio de esta herramienta, un servicio de información y de trabajo de mejor calidad. Y en este sentido, informamos que se encuentra ya disponible el sector con el acceso al SIGEVA. A través de esta nueva sección el investigador podrá ingresar a dicho sistema de gestión y evaluación en cualquier momento que lo desee para cargar sus datos, actualizarlos o postularse cuando se abra una convocatoria UBACyT.

Asimismo continuamos con la tarea de incorporar los resúmenes de los proyectos finalizados de becarios, con el fin que se mantenga de manera permanente para su consulta, al igual que la información concerniente a programaciones científicas finalizadas. En esta 3ª etapa del trabajo hemos enviado, para su colocación en esta nueva sección, 23 resúmenes de becarios que sumados a los ya existentes en el sitio ascienden a un total de 94. Al mismo tiempo, se ha puesto a disposición los resúmenes de las programaciones UBACyT 2006 – 2009 en la sección correspondiente a las programaciones finalizadas.

Otra nueva sección que hemos incorporado, a raíz de la gran demanda que hemos recibido es la correspondiente a los “Fondos otorgados a proyectos UBACyT finalizados”, dado que esta información era y es requerida para trámites vinculados con el Programa de Incentivos, como así también para las postulaciones de los proyectos de investigación.. Estos datos que por ahora sólo corresponden a las programaciones que comprendieron el período entre 1998 y 2009, se irán incrementando con los datos concernientes a los fondos que se aprobaron desde 1986 para los proyectos. Está finalizando la tarea de relevamiento de los mismos y en un futuro no muy lejano se colocarán en dicho sector.

A continuación se detallan las secciones nuevas y aquellas que han sufrido modificaciones:

-  **Secciones modificadas:**
-  **Programaciones Científicas UBACyT**
-  **Proyectos de Becarios**
-  **Informes finales realizados**
-  **Formularios de Rutina para Directores de Proyectos UBACyT:**
-  **Formularios e Instructivos de Rutina para Becarios**
-  **Asignación de Fondos para proyectos UBACyT 2008–2010 y 2010–2012**
-  **Fondos otorgados a proyectos UBACyT finalizados (UBACyT 1998 - 2000, 2001 – 2003, 2004 – 2007 y 2006 - 2009**
-  **Becas en el Exterior y Premios**
-  **Eventos Científicos**
-  **SIGEVA**

**B. BECAS DE INVESTIGACIÓN****☀ B. 1 Situación Actual**

- ❖ En el siguiente recuadro podrá apreciarse la cantidad de becarios según su categoría. El total becarios asciende a 58, pudiéndose observar por consiguiente que, respecto del año pasado, no hubo cambios significativos.

Categoría	Cantidad
Estímulo	6
Maestría	27
Doctorado	22
Culminación de Doctorado	3
<b>Total:</b>	<b>58</b>





**☀ B. 2 Presentación de Informes:**

Se recibieron 30 informes de avance y finales. Restan por recibir antes de fin de año, 5 informes finales más.

**❖ Tipo y cantidad de informes por categoría de beca:**

<b>Categoría</b>	<b><i>Informes de Avance presentados</i></b>	<b><i>Informes Finales presentados</i></b>
Estímulo	4	6
Maestría	8	7
Doctorado	-----	5
<b>Total:</b>	<b>12</b>	<b>18</b>

Los Informes de Avance y Finales presentados, fueron girados para su evaluación, a la Secretaría de Ciencia y Técnica. Una vez finalizado el proceso de evaluación, por resolución de Consejo Superior, los informes con resultados satisfactorios, serán girados como material de consulta a la Dirección de Biblioteca. Se encuentran en proceso de evaluación en la Secretaría de Ciencia y Técnica, 43 informes finales.

☀ **B. 3 Prórroga extraordinaria para becarios:**

Los informes de avance mencionados en el punto anterior se presentaron junto con una solicitud firmada por el becario y su director, con el fin de acceder a la prórroga extraordinaria. Corresponden 5 a becarios de Estímulo.

Actualmente se encuentran en etapa de evaluación.

**B. 4 Resultados de la Convocatoria a Becas UBACyT 2010 (Estímulo, Maestría, Doctorado y Culminación de Doctorado):**

Por Res N°: 677/10 (CS) se adjudicaron 22 becarios y por Res. N°: 1393/10 (CS) se aprobaron solicitudes de reconsideración dando como resultado la incorporación de 3 becarios mas: 1 de Estímulo, 1 de Maestría y 1 de Doctorado. Siendo un total de becas otorgadas: 25. equivalente a más del 40% de las postulaciones presentadas..

En el cuadro siguiente podrá apreciarse el porcentaje de becas obtenidas por CTA:

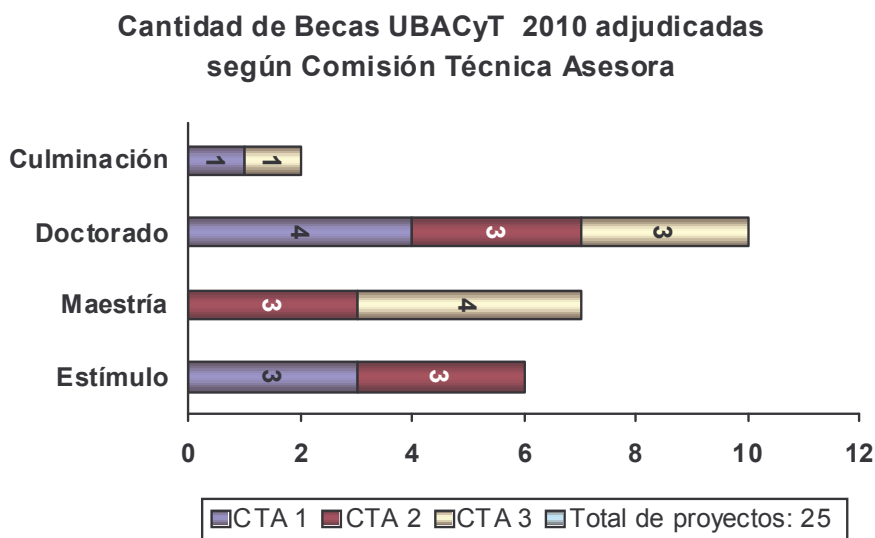

Como es habitual en estos casos, se procedió a notificar a todos los concursantes y a sus respectivos directores de beca, sobre los resultados del concurso, así como también se divulgó por medio de la página web de la Facultad y a través del boletín semanal informativo, con el fin de que tengan acceso a la resolución correspondiente y a los plazos para la presentación de eventuales solicitudes de reconsideración por parte de los mismos.

En lo que respecta a los becarios surgidos de este concurso, también nos hemos encargado como usualmente lo hacemos con cada cohorte que empieza sus actividades a ponerlos en conocimiento, junto con sus directores, de las normativas vigentes y de los pasos administrativos que deben dar, con el fin de regularizar su situación como tales.

**B. 5 Convocatoria para Becas UBACYT 2011 (Estímulo, Maestría, Doctorado y Culminación)**

Por Res. N°: 1007/10 (CS) se llamó a concurso para el otorgamiento 150 becas de Estímulo, 40 becas de Maestría y 110 becas entre Doctorado y Culminación de Doctorado. El período de inscripción fue del 20/09 al 22/10/11

Se difundió la convocatoria a través de nuestro espacio en la página web de la Facultad. A través de la sección creada para tal fin, se puso al alcance de los postulantes toda la información y documentación concerniente a este concurso,. Asimismo, por medio del boletín semanal de información y a través de comunicaciones enviadas por correo electrónico se dio a difusión todo lo relativo a la convocatoria. Se brindó información y asesoramiento a postulantes y directores de beca propuestos.

Método de postulación: SIGEVA

En el gráfico siguiente se podrá observar la cantidad de aspirantes presentados según categoría y CTA.

**Cantidad de Aspirantes a Becas UBACyT cohorte 2011 según Categoría y Comisión Técnica Asesora**

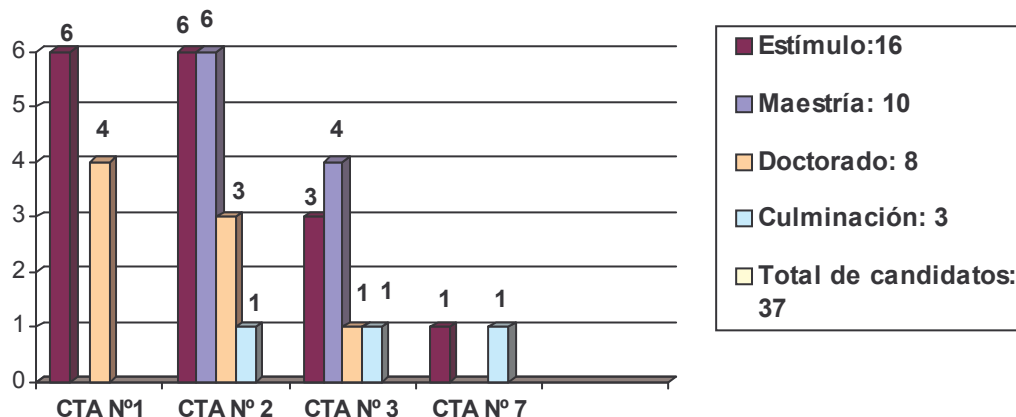

**☀ B. 6 Becas CONICET**

Durante 2010 se encuentran en curso 41 Becas CONICET correspondientes a distintas convocatorias efectuadas y con sede en la Facultad

TOTAL DE BECAS EN CURSO, UBACYT Y CONICET: 99 becas con sede en la Facultad  
(58 UBACyT. Y 41 CONICET)

## C. CARGOS DOCENTES PARA TAREAS DE INVESTIGACION

### C. 1 Cantidad de Cargos Docentes en Investigación, otorgados en el período, Rentados y Ad-Honorem

La gestión previa a la designación, realizada por esta Secretaría es en primera instancia el envío por mails a los Directores de Proyecto de Investigación, al momento de vencimiento de los cargos docentes para tareas de investigación de los integrantes de sus equipos. Además en las comunicaciones se envía el total de cargos docentes del equipo y también se recomienda que realicen el pedido de renovación de considerarlo pertinente. Las solicitudes de renovación recibidas son controladas según los registros y bases de datos ya existentes en esta Secretaría. La solicitud de renovación o el pedido de designaciones ad-honorem se elevan a la Comisión de Investigaciones de CD para su tratamiento. Las renovaciones de designaciones rentadas se elevan a la Sra. Decana para ser considerados según los criterios de la resolución de cargos docentes rentados para tareas de investigación.

Esta Secretaría notifica a los directores de los equipos de las resoluciones de CD sobre los cargos docentes para tarea de investigación.

#### Año 2010

En Abril del presente año se realizaron prórrogas automáticas de cargos que abarcó hasta 31 de agosto hasta la presentación del Informe Final de la programación bienales 2006-2009

### CARGOS DOCENTES PARA TAREAS DE INVESTIGACIÓN

Abril 2010 – Agosto 2010

Cargos	Designaciones		
	Rentadas	Ad honorem	TOTALES
Adjunto	15	28	43
JTP	24	35	59
ATP 1ª	57	215	272
ATP 2ª	---	15	15
<b>TOTALES</b>	<b>96</b>	<b>293</b>	<b>389</b>

A partir del mes de Septiembre del presente, se gestionó la prórroga automática hasta el 30 de Junio de 2011 fecha de finalización de los proyectos trienales 2008-2010 Se toman en consideración para las designaciones rentadas los **criterios de la Resolución (CD) 752/04**

**CARGOS DOCENTES PARA TAREAS DE INVESTIGACIÓN**

Septiembre 2010 – Agosto 2011

Cargos	Designaciones		
	Rentadas	Ad honorem	TOTALES
Adjunto	14	14	28
JTP	23	24	47
ATP 1ª	63	133	196
ATP 2ª	---	2	2
<b>TOTALES</b>	<b>100</b>	<b>173</b>	<b>273</b>

## D. PUBLICACIONES CIENTIFICAS

Se llevaron a cabo las siguientes etapas para la impresión de todas las publicaciones que son responsabilidad de esta Secretaría:

- Gestión administrativa a través de la Dirección de Contrataciones y Suministros para la licitación de los insumos requeridos; notificación a Dirección General Académica del cronograma de tareas para realizar la impresión y por último revisión y control de todo el material publicado y firma del acta de conformidad en la Dirección de Contrataciones y Suministros.
- Gestión la contratación de trabajos de diseño gráfico para todas las publicaciones a cargo de esta Secretaría. Luego se envía a diseño el material requerido, se realiza el seguimiento y la evaluación.
- Recepción de trabajos científicos y posterior envío a referato
- Recepción de las evaluaciones (dos evaluaciones por cada trabajo ó tres en casos de rechazos de uno de los árbitros)
- Comunicación de la evaluación a los autores, pedido de modificaciones en caso de haberlo solicitado uno de los evaluadores.
- Certificación para los autores de trabajos aprobados
- Coordinación con la persona a cargo del diseño para iniciar el proceso de edición y posterior impresión.
- Comunicación con el sector de impresión de la Facultad y con las imprentas según licitación.
- Orientación al autor para la corrección de la prueba de galera y corrección final.
- Una vez editada las revistas se realiza la distribución a autores, árbitros; bases bibliográficas - PSICODOC Y LATINDEX – a través de CAICyT; Y DE LILACS, Biblioteca; oficinas de venta de la Facultad; envío a las Tesorerías de la Facultad; canje de publicaciones con otras instituciones, en la actualidad 61 (cincuenta y uno).



**D. 1 Investigaciones en Psicología. Revista del Instituto de Investigaciones** (ISSN: 0329-5893)

Contiene trabajos inéditos de investigadores, docentes y profesionales de la psicología y ciencias afines, en español, con resúmenes bilingües. Cuenta con un Consejo Editorial integrado por Profesores Regulares de la Facultad. El material publicado está arbitrado por referencistas nacionales e internacionales. Desde 1999 sus trabajos son registrados por **PSICODOC** (patrocinada por UNESCO, recibe los auspicios de la International Union of Psychological Science, IUPsyS, y es editada por el Colegio Oficial de Psicólogos de Madrid) y **LATINDEX** - Directorio de publicaciones científicas seriadas de América Latina, el Caribe, España y Portugal - Directorio y Catálogo.

Ha sido evaluada por CAICYT –CONICET con adjudicación de 27 puntos equivalente al nivel 1 de excelencia académica.

A partir de la segunda publicación del año anterior, esta Revista se incluyó en la base de datos **LILACS** - Literatura Latinoamericana y del Caribe en Ciencias de la Salud - de la Red Latinoamericana y del Caribe de Información en Ciencias de la Salud. LILACS es coordinada por BIREME. Centro perteneciente a la Organización Panamericana de la Salud – OPS – de la Organización Mundial de la salud –OMS – para el continente americano.

Se publicaron los 3 números correspondientes al año 2010: año 15 número 1; año 15, número 2; año 15 número 3.

Año 15 N° 1 conformada por 9 (nueve) artículos científicos Se difundió la realización del I I Congreso Internacional de Investigación y Práctica Profesional en Psicología. XVII Jornadas de Investigación de la Facultad de Psicología y Sexto Encuentro de Investigadores en Psicología del MERCOSUR “*Clínica e Investigación. Contribución a las problemáticas Sociales*”: La revista cuenta con suscripción.

Editada en abril de 2010.

Año 15 N° 2 conformada por 9 (nueve) artículos científicos. Se difundió la realización del I I Congreso Internacional de Investigación y Práctica Profesional en Psicología. XVII Jornadas de Investigación de la Facultad de Psicología y Sexto Encuentro de Investigadores en Psicología del MERCOSUR “*Clínica e Investigación. Contribución a las problemáticas Sociales*”: Editada en agosto de 2010.

Año 15 N° 3 conformada por 10 (diez) artículos científicos. Dos comentarios de libros Editada, diciembre de 2010

**Trabajos según áreas temáticas:**

Técnicas y Procesos de Evaluación Psicológica 3 (tres) artículos

Psicoterapias 2 (dos) artículos

Psicoanálisis 2(dos) artículos  
Educación 3 (tres) artículos  
Psicología Clínica 4 (cuatro) artículos  
Procesos Cognitivos 4 (cuatro) artículos  
Metodología de la Investigación 2 (dos) artículos  
Psicología Evolutiva Adolescencia 1 (un) artículo  
Jurídica- Forense 2 (un) artículos  
Psicología Social 4 (cuatro) artículos  
Historia de la Psicología 2 (dos) artículos  
Psicología de la Salud 2(dos) artículos

Es importante destacar que muchos trabajos además de su pertenencia temática a las áreas detalladas se relacionan también con aspectos de la investigación psicología social, ética, psicología del trabajo, filosofía, drogadicción y temas de género.

Se contó durante 2010 con la colaboración de 65 evaluadores externos para el referato. Si bien se publicaron 28 trabajos científicos, la cantidad de trabajos presentados durante 2009 fue de 40 (cuarenta).

**D. 2 XVII Anuario de Investigaciones (ISSN VERSIÓN IMPRESA: 0329-5885; ISSN VERSIÓN EN LÍNEA 1851-11686)**

Por quinta vez consta de dos tomos debido a la cantidad de artículos presentados y publicados. Contiene trabajos inéditos de docentes de la Facultad de Psicología relacionados con Proyectos de Investigación UBACyT, PROINPSI, CONICET y ANPCyT realizados por grupos de investigación de la Facultad y artículos referidos al tema de la investigación en Psicología desde diversas perspectivas. Contiene además resúmenes y estados de avance correspondientes a dichos proyectos de investigación. El material publicado está arbitrado por referencistas nacionales e internacionales. Sus trabajos son registrados por PSICODOC (patrocinada por UNESCO, recibe los auspicios de la International Union of Psychological Science, IUPsyS, y es editada por el Colegio Oficial de Psicólogos de Madrid) y LATINDEX - Directorio de publicaciones científicas seriadas de América Latina, el Caribe, España y Portugal -, desde el año 2000. Directorio y Catálogo. También está incluida en la base de datos LILACS -Literatura Latinoamericana y del Caribe en Ciencias de la Salud-. LILACS es coordinada por BIREME, perteneciente a la Organización Panamericana de la Salud -OPS- de la Organización Mundial de la Salud - OMS- para el continente americano. Es evaluada por CAICYT - CONICET: en el año 2000 recibió la calificación Nivel III y en el año 2003 recibió la calificación Nivel I (26 puntos). Se encuentra incluida en el Catálogo LATINDEX Argentina. A partir de este año forma parte del catálogo de publicaciones del portal SciELO de Latinoamérica.

Trabajos Presentados: 77

Trabajos Evaluados: 77

Trabajos Aprobados: 77

Total de Evaluadores: 152

Contiene:

Índice con artículos publicados, divididos por áreas temáticas, incluye 12 áreas temáticas, resúmenes de Proyectos de Investigación finalizados o en curso, normas de presentación, orden de suscripción de la publicación actual y publicaciones anteriores e índices de los Anuarios desde el V al XVI, inclusive.

71 artículos

Resúmenes de Proyectos de Investigación finalizados o en curso: 24

Total de Páginas: Tomo I: 337. Tomo II: 360

Trabajos Distribuidos por áreas	Total
Psicología Clínica y Psicopatología	8
Psicología del Trabajo	1
Psicología Educacional y Orientación Vocacional	9
Psicología Social, Política y Comunitaria	9
Psicología de la Salud, Epidemiología y Prevención	6
Técnicas y Procesos de Evaluación Psicológica	6
Psicología Jurídica	4
Psicoanálisis	16
Historia de la Psicología	5
Psicología del Desarrollo	5
Estudios Interdisciplinarios y Nuevos Desarrollos	7
Neuropsicología y Psicología Cognitiva	1
<b>Total</b>	<b>77</b>

El Anuario de Investigaciones está incorporado desde 2008 al portal SciELO Latinoamérica y actualmente cuenta con 4 números disponibles en línea (volúmenes 12, 14, 15 y 16). El volumen 13 está en proceso de revisión técnica a punto de ser incluido, mientras que el volumen actual (17), editado en papel recientemente, ya está en proceso de digitalización.

SciELO es una biblioteca electrónica de texto completo, con base de datos e indicadores, que proporciona una forma eficiente de garantizar el acceso a la literatura científica producida en Argentina. El portal incluye procedimientos integrados para medir el uso e impacto de las revistas científicas y su meta es colocar en formato electrónico revistas científicas de alta calidad, en todas las áreas del conocimiento y con texto completo. Este portal forma parte de la Red Scielo integrada por países iberoamericanos.

Personal de la Secretaría continuó este año con las etapas de digitalización de los artículos del Anuario siguiendo las pautas de la metodología SciELO, que consiste en la transformación de los archivos de formato PDF a HTML y un posterior proceso de marcación según índices bibliométricos, requisitos todos para la inclusión y difusión del Anuario en el mencionado portal electrónico.

Este año se preparó un volumen completos (16) con el objetivo de incluirlos en 2010 en SciELO. Dicho objetivo fue cumplido satisfactoriamente.

Este proceso de inclusión del Anuario en SciELO comenzó en 2007 a partir de la Resolución 1071 de CONICET, que incorpora esta publicación al Núcleo Básico de Revistas Científicas Argentinas de excelencia. El Núcleo Básico está conformado por el conjunto de las publicaciones científicas y tecnológicas editadas en el país, que poseen mayor calidad editorial y de contenidos y que cuentan con mecanismos de evaluación acorde con criterios internacionales.

### **Creación del Comité Editorial del Anuario de Investigaciones**

Por Resolución (CD) 978/10 se designó como miembros integrantes del Comité Evaluador del Anuario de Investigaciones a los siguientes profesionales:

**Diana Aisenon**, Facultad de Psicología, UBA, Argentina.

**Ana M. Fernández**, Facultad de Psicología, UBA, Argentina.

**Mercedes Fernández Liporace**, Facultad de Psicología, UBA, Argentina.

**Gabriel Lombardi**, Facultad de Psicología, UBA, Argentina.

**Susana Seidmann**, Facultad de Psicología, UBA, Argentina.

**María del Carmen Vidal y Benito**, Instituto Universitario del CEMIC, Argentina.

**Antonio Rial Boubeta**, Universidad de Santiago de Compostela, España.

**Patricia Martínez Uribe**, Pontificia Universidad Católica del Perú.

**Claudia Salazar Villava**, Universidad Autónoma Metropolitana, México.

**Renata Frank De Verthelyi**, Department of Human Development College of Human Resources and Education Virginia Polytechnic Institute and State University, United States of America.

**Ana María Alderete**, Universidad Nacional de Córdoba, Argentina.

**Najt Norma**, Universidad Nacional de La Plata, Argentina.

**Norma Baldrés**, Universidad Nacional de Tucumán, Argentina.

**Clarilza Prado de Sousa**, Pontificia Universidade Católica de São Paulo, Brasil.

**Claribel Morales de Barbenza** Universidad Nacional de San Luis, Argentina.

**Enrique Echeburua**, Universidad del País Vasco, España.

**Erica Burman**, Manchester Metropolitan University Hathersage, United Kingdom.

**Carolyn Kagan**, Manchester Metropolitan University Hathersage, United Kingdom.

**Ian Parker**, Manchester Metropolitan University Hathersage, United Kingdom.

**D. 3 Revista Universitaria de Psicoanálisis. Volumen 10. Año 2010.** (ISSN 1515-3894)

Se detalla que fueron presentados en la convocatoria del año en curso 36 (treinta y seis) trabajos científicos

Incluida en la base de datos **LILACS**, a partir de 2006. Fue editada en noviembre de 2010

La tarea de gestión es la misma que la realizada con las otras revistas, excepto en las tareas del comité editorial.

Fue evaluada por CAICYT- CONICET y obtuvo 31 puntos equivalente al nivel uno de excelencia académica. Por resolución 2982/09 esta revista está incluida en el Núcleo Básico de Publicaciones Científicas Argentinas. **La revista de este modo será digitalizada para su inclusión el Portal SciELO.**

Se compone de 17 (diez y siete) trabajos científicos y 4 (cuatro) Comentarios de Libros

Se está trabajando para que EUDEBA distribuya las publicaciones de este Instituto

Se subieron a la página Web la totalidad de las tapas que identifican cada una de las publicaciones de este Instituto, incluyendo las del Premio Facultad de Psicología

#### **D.4 Premio Facultad de Psicología de la Universidad de Buenos Aires**

La publicación de los trabajos se entregó a los ganadores de las distintas categorías: Premio; Mención Especial y Estímulo en el acto de cierre del II Congreso Internacional de Investigación y Práctica Profesional en Psicología. XVII Jornadas de Investigación. Sexto Encuentro de Investigadores en Psicología del MERCOSUR. *Clínica e Investigación. Contribuciones a las Problemáticas Sociales*.

#### **Jurado del Premio 2010:**

- Prof. Susana Seidmann - Facultad de Psicología, Universidad de Buenos Aires
- Prof. Margarita Robertazzi - Facultad de Psicología, Universidad de Buenos Aires
- Prof. María Cristina Chardón -Facultad de Psicología, Universidad de Buenos Aires
- Prof. Edith Pérez - Facultad de Psicología, Universidad Nacional de La Plata
- Prof. Luis Leopold - Facultad de Psicología, Universidad de la República, Uruguay
- Prof. Jorge Vivas - Facultad de Psicología, Universidad Nacional de Mar del Plata
- Prof. Ana María Alderete - Facultad de Psicología, Universidad Nacional de Córdoba
- Prof. Norma Baldrés - Facultad de Psicología, Universidad Nacional de Tucumán
- Prof. Raúl Ageno - Facultad de Psicología, Universidad Nacional de Rosario
- Prof. Ana María Correa - Facultad de Psicología, Universidad Nacional de Córdoba
- Prof. María Cristina de los Reyes - Facultad de Psicología, Universidad Nacional de Mar del Plata
- Prof. Jorge Larroca Ghan -Facultad de Psicología, Universidad de la República, Uruguay
- Prof. Clarilza Prado de Souza - Pontificia Universidad Católica de San Pablo, Brasil

Se notificó a los jurados y se enviaron los artículos a evaluación según los procedimientos habituales y se confeccionó el dictamen. Se notificó a los participantes y se difundieron los resultados.

Trabajos ganadores: 6 (3 Premios, 2 Mención Especial y 1 Estímulo)

#### **Trabajos ganadores del Premio:**

Otorgado a Quiroga, Susana; Cryan, Glenda

- Trabajo premiado: "Implementación de redes sociales para adolescentes con conductas antisociales y autodestructivas"

Otorgado a Benito, Karina

- Trabajo Premiado: "Experiencias culturales gestadas por vecin@s, amig@s y artista@s como diagnóstico de situación e intervención comunitaria"

Otorgado a Balduzzi, Mará Matilde

□ Trabajo Premiado: "Representaciones sociales de estudiantes universitarios sobre el saber y la formación"

#### **Trabajo ganador del Premio. Categoría Mención Especial:**

Se entregó 1 Premio en la Categoría Mención Especial, correspondiente a graduados de la Universidad de Córdoba.

Otorgado a Paulín, Horacio Luis; Tomasini, Marina; Lemme, Daniel Miguel; López, Carlos Javier; Arce, Mariela Andrea; D'Aloisio, Florencia; Martinengo, Yanina Valeria

Trabajo Premiado: "Miradas, voces y acciones diversas sobre la conflictividad en la escuela secundaria: Aportes investigativos desde un enfoque psicosocial de la problemática educativa"

#### **Trabajos ganadores del Premio. Categoría Estímulo:**

Otorgado a Pividori, María

□ Trabajo Premiado: "El grupo de madres como dispositivo de intervención comunitaria de abordaje en anorexia/ obesidad infantil. Cruces entre psicología y nutrición"

Otorgado a De Oliveira Perotto, Aline

Trabajo Premiado: "Educación latinoamericana en contextos de globalización: Una mirada desde la psicología social"

Total de páginas de la publicación: 139

La tarea de gestión es la misma que la realizada con las otras revistas, excepto en las tareas del jurado nombrado por resolución de CD y gestión de diplomas que se entregan en el acto de cierre de las Jornadas.

#### **Premio Facultad de Psicología - Año 2011**

Tema: " Estado Actual de Dispositivos y Servicios de Salud"

Próximamente se dará a conocer las modalidades de presentación y el jurado del mismo.



**D. 5 Banco de Evaluadores de las Revistas Científicas Editadas por la Facultad.**

Es actualizado periódicamente y en la actualidad se conforma por 430 referencistas externos a la Facultad, nacionales e internacionales. Se distribuyen en 48 áreas de competencia de la psicología. Se han incorporado durante 2010, 8 (ocho) nuevos referencistas. Asimismo, dicho Banco de Evaluadores es utilizado como insumo para la Comisión de Investigaciones del Consejo Directivo, a fin de evaluar las presentaciones al PROINPSI.

**D. 6 Actividades de capacitación del personal en relación con publicaciones, edición y bibliotecas electrónicas**

Participación de dos integrantes de la Secretaría en la reunión realizada el 5 de julio en el Centro Argentino de Información Científica y Tecnológica (CAICYT), con motivo del 5º Aniversario de la integración de Argentina a la red Iberoamericana Scientific Library Electronic Online (SciELO). Dicha actividad consistió en una presentación sobre la situación actual de la colección SciELO Argentina.

**D. 7 Sistema de canje**

De manera permanente continuó la actualización del listado de instituciones con las que se realiza el canje, luego de verificar el cumplimiento recíproco del intercambio. Se incorporaron 1 institución nueva nacional y 1 extranjera para el canje con nuestras revistas, sumando un total de 55.

**Instituciones con las que se realiza canje:****Instituciones Nacionales****ARGENTINA**

- 1 ADEIP
- 2 AIDEP
- 3 AIGLE
- 4 APA
- 5 APBA
- 6 APDEBA
- 7 ASOCIACION ESCUELA ARGENTINA DE PSICOTERAPIA PARA GRADUADOS
- 8 BIBLIOTECA NACIONAL ARGENTINA
- 9 CENTRO DE ESTUDIOS DE ESTADO Y SOCIEDAD CEDES
- 10 CIAS
- 11 CIIPME
- 12 FUNDACION ACTA
- 13 IRICE
- 14 SOCIEDAD ARGENTINA DE PSICOANALISIS
- 15 UNIVERSIDAD ADVENTISTA DEL PLATA
- 16 UNIVERSIDAD BLAS PASCAL
- 17 UNIVERSIDAD CATÓLICA ARGENTINA
- 18 UNIVERSIDAD DE CIENCIAS EMPRESARIALES Y SOCIALES – UCES
- 19 UNIVERSIDAD DE PALERMO
- 20 UNIVERSIDAD NACIONAL DE CUYO
- 21 UNIVERSIDAD NACIONAL DE LANÚS RODOLFO PUIGROS
- 22 UNIVERSIDAD NACIONAL DE LA PLATA
- 23 UNIVERSIDAD NACIONAL DE MAR DEL PLATA
- 24 UNIVERSIDAD NACIONAL DE RIO CUARTO
- 25 UNIVERSIDAD NACIONAL DE RÍO NEGRO
- 26 UNIVERSIDAD NACIONAL DE ROSARIO
- 27 UNIVERSIDAD NACIONAL DE SAN LUIS
- 28 UNIVERSIDAD NACIONAL DE TUCUMAN
- 29 FUNDACION PROSAM

**Instituciones extranjeras**

**BRASIL**

- 1 ESCOLA LETRA FREUDIANA
- 2 FUNDACION OSVALDO CRUZ
- 3 PONTIFICIA UNIVERSIDADE CATOLICA DE MINAS GERAIS
- 4 PUC CAMPINAS
- 5 PUC-SP
- 6 UNIVERSIDAD DE FORTALEZA
- 7 UNIVERSIDAD LUTERANA DO BRASIL
- 8 UNIVERSIDAD PRESBITERIANA MACKENZIE

**CHILE**

- 9 UNIVERSIDAD SANTO TOMAS

**COLOMBIA**

- 10 UNIVERSIDAD DE LOS ANDES
- 11 UNIVERSIDAD DEL ROSARIO
- 12 UNIVERSIDAD NACIONAL DE COLOMBIA
- 13 UNIVERSIDAD SAN BUENAVENTURA

**ESPAÑA**

- 14 COLEGIO OFICIAL DE PSICOLOGOS-
- 15 FUNDACION ORIENTA
- 16 UNIVERSIDAD COMPLUTENSE
- 17 UNIVERSIDAD DE MURCIA
- 18 UNIVERSIDAD DE VALENCIA
- 19 UNIVERSITA ROVIRA VIRGILI

**MEXICO**

- 20 INSTITUTO TECNOLOGICO Y DE ESTUDIOS SUPERIORES DE OCCIDENTE
- 21 UNIVERSIDAD DE MONTEMORELOS
- 22 UNIVERSIDAD IBEROAMERICANA
- 23 UNIVERSIDAD INTERCONTINENTAL

**PERU**

- 24 PONTIFICIA UNIVERSIDAD CATOLICA DEL PERU
- 25 BIBLIOTECA FAPLAN
- 26 UNIVERSIDAD DE SANTIAGO DE COMPOSTELA

**D. 8 Biblioteca Virtual de Psicología de Argentina y Red de Editores**

Se colaboró con la tarea desarrollada en este sentido por la Señora Vice Decana Prof. Lucía Rossi en la actualización de la Sección específica dentro de Sitio Web de la Facultad, junto con la Señora Directora de la Biblioteca de la Facultad, Beatriz Oellers.

Mayor información disponible en el sitio: [http://www.psi.uba.ar/red\\_editores/](http://www.psi.uba.ar/red_editores/)

**E. II CONGRESO INTERNACIONAL Y JORNADAS DE INVESTIGACION**

**INFORME DEL II CONGRESO INTERNACIONAL DE INVESTIGACIÓN Y PRÁCTICA PROFESIONAL EN PSICOLOGÍA, XVII JORNADAS DE INVESTIGACIÓN Y SEXTO ENCUENTRO DE INVESTIGADORES EN PSICOLOGÍA DEL MERCOSUR. "CLINICA E INVESTIGACIÓN. CONTRIBUCIONES A LAS PROBLEMÁTICAS SOCIALES"**

**E. 1 PARTICIPANTES INSCRIPTOS**

Total de Participantes Registrados: 3407

**Distribución por tipo de inscripción de los participantes**

<b>Inscripción según registro</b>	<b>Porcentaje sobre el total</b>	<b>Números absolutos</b>
Estudiantes	45%	1546
Docentes UBA / AUAPSI	41%	1380
Profesionales y docentes de otras Universidades	14%	481

**E. 2 UNIVERSIDADES DEL EXTERIOR DE LOS PARTICIPANTES POR PAÍS DE ORIGEN****Bolivia**

Facultad de Humanidades y Ciencias de la Educación – Universidad Mayor Real y Pontificia de San Francisco Xavier de Chuquisaca

Facultad de Humanidades y Cs. de la Educación - Universidad Mayor de San Simón

Universidad Evangélica Boliviana – Facultad de Psicología

Facultad de Psicología – Universidad Evangelica Boliviana

**Brasil**

Ciências da Saúde - Universidade Católica de Pernambuco

UNIFIEO/FAC. PAULISTA DE ARTES - UNIFIEO

Centro Universitário Fieo – UNIFIEO

PSICOPEDAGOGIA - UNIFIEO

Departamento de Artes Dramáticas - Universidad Federal de Río Grande do Sul

Departamento de Psicologia - Universidade Federal de Sergipe

Pedagogia - Uniban

Facultad de Psicologia - Universidad Federal do Río Grande do Norte

Facultades Integradas Maria Thereza - Universidad Federal Fluminense

Federal de Pernambuco - Universidad Federal de Pernambuco

Filosofía e Ciências Humanas - Universidad Federal de Ciências de la Salud de Porto Alegre

Instituto de Psicologia - San Pablo

Universidad Católica de San Pablo

Psicología - Presbiteriana Mackenzie

Psicología – Universidad Federal de Río de Janeiro

Psicología - Universidade Federal do Río Grande do Norte

Psicología - Universidad Federal de Pernambuco

Psicologia - Universidad Gama Filho

Faculdade de Psicologia da Pontifícia Universidade Católica do Rio Grande do Sul - Pontifícia

Universidade Católica do Rio Grande do Sul (PUCRS)

Faculdade de Psicologia - Universidade de Cuiabá

Universidade Paulista - Universidade Paulista

Programa de Pós-graduação em Psicologia - Universidade Federal do Rio Grande do Norte

Fundação de Ensino para Osasco

Programa de Pós-Graduação em Psicologia - Universidade de São Paulo

Universidade Federal da Paraíba

Facultad de Psicologia - Universidad Estadual da Paraíba

Centro de Ciências Humanas, Letras e Artes - Departamento de Psicologia - Universidade

Federal do Rio Grande do Norte

Centro de Ciências Humanas, letras e Artes - Universidade federal do rio grande do norte

Centro de Ciências Sociais - Federal de Pernambuco/Brasil

Facultad de Psicología - Universidade Federal do Rio Grande do Norte  
Medicina - Universidade Federal do Vale do São Francisco  
Programa de Pós Graduação em Psicologia da Educação - PUCSP-Pontificia Universidade  
São Paulo  
Psicologia - Universidade Federal de Ciências da Saúde de Porto Alegre  
Psicologia - UFCSPA  
Faculdade de Psicologia - Universidade Federal do Parana  
FMU - UNIFIEO  
pedagogia - Uniban  
Departamento de Agrotecnologia e Ciências Sociais - Universidade Federal Rural do Semi-  
Árido  
Faculdade de Educação - Universidade do Estado de Mato Grosso  
Fac Ciê e Letras - Curso de Psicologia - UNESP  
UFPE - Federal de Pernambuco  
Faculdade de Psicologia da Pontifícia Universidade Católica do Rio Grande do Sul - PUC  
Unifieo - Mestrado Em Psicologia Educacional  
Faculdade de Ciências, Cultura e Extensão do RN - FACEX  
Psicologia - Universidade Federal do Espírito Santo  
Uniamérica - Faculdade União das Américas  
UNIPÊ - Univ. de João Pessoa  
Ciências Sociais - UNIFIEO  
Universidade Estadual da Paraíba - UEPB - Universidade Estadual da Paraíba - UEPB  
Ciências Humanas, Letras e Artes - Universidade federal do Rio Grande do Norte  
Psicologia - Universidade Federal do Rio Grande do Norte  
Psicologia - Universidade Federal do Paraná

## **Chile**

Escuela de Psicología - Pontificia Universidad Católica de Chile  
Facultad de Ciencias Sociales - San Sebastián  
psicologia - del mar  
ADMINISTRACION - UNIVERSIDAD CATOLICA  
Filosofia y educacion - Pontificia Universidad Católica de Valparaiso  
Fac. de Psicología y Fac. de Derecho - Pontificia Universidad Católica de Chile  
Facultad de Ciencias Sociales - Pontificia Universidad Católica de Chile  
Psicologia - Universidad de las Americas  
Facultad de Ciencias Sociales - Universidad de Concepción  
PSICOLOGIA - Internacional SEK  
Psicología - Católica del Norte



**Colombia**

Psicología - Pontificia Bolivariana - Seccional Bucaramanga

Psicología - Universidad Pontificia Bolivariana

PSICOLOGIA - INCCA DE COLOMBIA

Psicología - Católica de Colombia

Psicología - Pontificia Universidad Javeriana

Artes - Pontificia Universidad Javeriana

Ciencias Humanas - Nacional de Colombia

**España**

Facultad de Psicología - Universidad de Barcelona

Filosofía y Humanidades – Universidad Nacional de Córdoba

**México**

Psicología - UANL

Psicología - Universidad Veracruzana

Ciencias Sociales - Universidad del Valle de México

Ciencias Sociales y Humanas - Pontificia Universidad Javeriana

Psicología - Atlantic International University

Ciencias de la Salud - Universidad de Guadalajara

**Paraguay**

Filosofía - Universidad Nacional de Asunción

Ciencias Salud - Americana

Facultad de ciencias de la salud - Universidad Autónoma de Asunción

Facultad de Ciencias del Comportamiento - Universidad Autónoma del Paraguay

Psicología - Universidad Técnica de Comercialización y Desarrollo

Psicología - Columbia del Paraguay

UTIC - universidad tecnológica intercontinental

Psicología - Americana

**Perú**

Psicología - Universidad De San Martín De Porres

Psicología – Pontificia Universidad Católica de Perú

Ciencias de la Comunicación Turismo y Psicología - Universidad de San Martín de Porres

Psicología - Universidad De Lima

**Reino Unido**

Zoología - Universidad de Oxford

### **Uruguay**

Psicología - UNIFA

Ingeniería - Universidad de la República

Facultad de Psicología - Universidad de la República

Sociología – Universidad de la República

Psicología – Universidad Católica del Uruguay

Asociación Psicoanalítica de Uruguay Facultad de Medicina - Universidad de la República  
Oriental del Uruguay

Facultad de Psicología - Universidad de Murcia (sede Montevideo)

Facultad de Psicología y Ciencias de la Educación - Universidad Católica de Lovaina, Bélgica  
(sede Montevideo)

Fac. de Humanidades y Ciencias de la Educación - Universidad de la República

Medicina - Universidad de la República Oriental del Uruguay

Psicología y Ciencias de la Educación - Ginebra - Suiza (sede Montevideo)

Facultad de Psicología – Universidad del Salvador

### **Venezuela**

Ciencias Jurídicas y Políticas - Universidad Central de Venezuela

Humanidades - Universidad Yacambu

Criminología - Universidad de los Andes

EDUCACIÓN - UPEL-IPB

Humanidades - Central de Venezuela

Humanidades y Artes – Universidad Centroccidental Lisandro Alvarado

**E. 3 CARACTERÍSTICAS DE PARTICIPANTES**

**Distribución entre Privadas y Públicas – Participantes Nacionales**

Universidades Públicas Nacionales: 93%

Universidades Privadas: 7%

**Universidades públicas - Distribución por pertenencia de los participantes**

exterior		Universidad	% pertenencia	Distribución de participantes del por país de origen (%)
		La Plata	6%	
		Otras	2%	
<b>País</b>	<b>Otras UBA</b>	<b>Porcentaje %</b>		
Bolivia	1	6%		<b>TOTAL DE ESTUDIANTES INSCRIPTOS: 1546</b>
Brasil	Comahue 45	1%		
Chile	Rosario 9	2%		<b>ALUMNOS DE LA FACULTAD de PSICOLOGÍA. UBA: 78 %</b>
Colombia	San Luis 7	3%		
España	Lucumán 1	2%		<b>ESTUDIANTES DE OTRAS UNIVERSIDADES: 14 %</b>
México	Córdoba 2	4%		
Paraguay	Mar del Plata 7	2%		<b>ESTUDIANTES DE AUAPSI - Asociación de Unidades Académicas de Psicología de Argentina (no UBA): 8 %</b>
Perú	Psicología UBA 3	70%		
Reino Unido	1			
Uruguay	21			
Venezuela	3			
<b>Totales</b>		<b>100</b>		

**E. 4 ACTIVIDADES CENTRALES**

SE DESARROLLARON:

- 9 CONFERENCIAS INTERNACIONALES Y/O NACIONALES
- 12 SIMPOSIOS INTERNACIONALES
- 1 MESA HOMENAJE
- 18 MESAS REDONDAS
- 7 SIMPOSIOS ESPECIALES
- 6 PRESENTACIONES DE LIBROS

**TRABAJOS INGRESADOS y ACEPTADOS POR EL COMITÉ CIENTÍFICO**

INGRESARON POR EL SISTEMA INFORMÁTICO 971 TRABAJOS.

LUEGO DE LA EVALUACIÓN DEL COMITÉ CIENTÍFICO FUERON DISTRIBUIDOS EN:

- **190 MESAS DE TRABAJOS LIBRES**, DISTRIBUIDAS EN LOS 3 DÍAS.
- **3 SESIONES DE POSTERS** (TOTAL DE POSTERS: 75)
- **23 TALLERES**

**PUBLICACIÓN DE LAS MEMORIAS EN CD E IMPRESAS EN 4 TOMOS**

**DISTRIBUCIÓN DE LOS TRABAJOS PUBLICADOS SEGÚN ÁREAS DE LA PSICOLOGÍA:**

Área Temática	Total	Porcentaje %
Estudios Interdisciplinarios y Nuevos Desarrollos	89	9,2
Filosofía y Epistemología	25	2,6
Historia de la Psicología	36	3,7
Musicoterapia	1	0,1
Neuropsicología y Psicología cognitiva	32	3,3
Psicoanálisis	252	26
Psicología Clínica y Psicopatología	70	7,2
Psicología de la salud, epidemiología y prevención	58	6
Psicología del Desarrollo	39	4
Psicología del Trabajo	29	3
Psicología educacional y orientación vocacional	149	15,3
Psicología Experimental	7	0,7

Psicología jurídica	26	2,7
Psicología social, política y comunitaria	109	11,2
Técnicas y procesos de evaluación psicológica	46	4,7
Terapia Ocupacional	3	0,3
TOTALES	971	100

**E. 5 PREMIOS ENTREGADOS:****PREMIOS A ALUMNOS DE LA FACULTAD DE PSICOLOGÍA POR SUS TRABAJOS PRESENTADOS Y PUBLICADOS EN LAS MEMORIAS**

AGUSTIN KRIPPER Y PAMELA RAMIREZ POR EL TRABAJO "PALABRA, VERDAD, HISTORIA, DISCURSO"

VIOLETA LAURENTI Y SABRINA BIANCHI POR EL TRABAJO "¿LA INFORMACIÓN ES UN ANTICONCEPTIVO?"

JUAN LAPLACETTE POR EL TRABAJO "ESTILOS MATERNOS DE INTERACCION Y SU VINCULACIÓN CON EL JUEGO SIMBOLICO EN NIÑOS EN EDAD PRE-ESCOLAR"

FEDERICO SCHINELLI Y MARCELO SARALEGUI POR EL TRABAJO "PRACTICA INTERDISCIPLINARIA: IMPORTANCIA, REALIZACION Y OBSTACULOS"

CECILIA CALZETTA, TAMARA GÓMEZ, MARIANA GONZALEZ Y DANIELA ARIAS POR EL TRABAJO "UNA INTERVENCIÓN REALIZADA POR ALUMNAS DE PSICOLOGÍA"

AYELÉN AMIGO Y MARIELA PELLEGRINO POR EL TRABAJO "HÁBITAT, SALUD MENTAL Y MODOS DE INTERVENCION"

MARTIN PALLARES POR EL TRABAJO "LA PROFUNDIDAD DE LA SUPERFICIE"

SILVIA CIACCIULLI, GONZALO PEREYRA, PATRICIA PROVENZA, AILEN SPOTO Y PAZ SUINO POR EL TRABAJO "EL IMPACTO DE LAS NUEVAS TECNOLOGÍAS DE LA INFORMACIÓN SOBRE LA ESCRITURA ACADÉMICA DE ALUMNOS UNIVERSITARIOS"

LUIS CARLOS JAUME POR EL TRABAJO "EL PSICOANÁLISIS EN FOUCAULT: UNA CONTRACIENCIA"

**PREMIO A LOS POSTERS PRESENTADOS DURANTE EL CONGRESO.**

GONZÁLEZ, MARÍA MAGDALENA POR EL TRABAJO **DIVERSIDAD EN LOS TRATAMIENTOS DE LA DEPRESIÓN E ITINERARIOS TERAPÉUTICOS**

LEIBOVICH, NORA; SCHUFER, MARTA LEONOR; **SCHMIDT, VANINA**; ARANDA CORIA, ELIZABETH; GONZALEZ, MARÍA ALEJANDRA; MOLINA, MARÍA FERNANDA, POR EL TRABAJO **CARACTERÍSTICAS DE LA INTERFAZ TRABAJO-FAMILIA Y SU**

**ECOEVALUACIÓN**

IBARRA, MARIA FLORENCIA POR EL TRABAJO **DE LA PSICOTECNIA AL PSICODIAGNÓSTICO Y DE LA ORIENTACIÓN PROFESIONAL A LA ORIENTACIÓN VOCACIONAL. BREVE HISTORIA DE LA PSICOLOGÍA APLICADA AL ÁREA LABORAL EN ARGENTINA: 1925-1957.**

BELAGA, GUILLERMO; LESERRE, LUCAS; ROJAS, MARIA ALEJANDRA; MORAGA, PATRICIA; PENECINO, IGNACIO; SANTIMARIA, LARISA; MARINI, MIGUEL; MAZZIA, VALERIA; CORONEL, MARTA; CAPURRO, VERONICA; CRUZ, ALEJANDRA POR EL TRABAJO **CONCLUSIONES FINALES DE LA INVESTIGACIÓN "ANÁLISIS COMPARATIVO DE LA DEMANDA E INTERVENCIONES EN LA URGENCIA EN DIFERENTES HOSPITALES DEL MERCOSUR"**

LEONARDELLI, EDUARDO; SCAPPATURA, MARÍA LUZ; DIEZ, MARINA; ESTEFAN, TATIANA; GRAD GUT, MARÍA ALEJANDRA POR EL TRABAJO **ESTUDIO EVOLUTIVO TRANSVERSAL DE LOS PUNTAJES DEL EATING DISORDER INVENTORY (EDI-2) EN ESTUDIANTES MUJERES DE ESCUELAS SECUNDARIAS**

LIBERATORE, GUSTAVO; VUOTTO, ANDRÉS POR EL TRABAJO **¿CÓMO SE EVALÚA LA PRODUCCIÓN CIENTÍFICA EN CIENCIAS SOCIALES EN LA ARGENTINA? APORTES PARA UNA DISCUSIÓN EN EL CAMPO DE LA PSICOLOGÍA.**

FERRERES, ALDO; SAMPEDRO, MARÍA BÁRBARA; ABUSAMRA, VALERIA; CASAJÚS, ANDREA; CARTOCETI, ROMINA VERÓNICA POR EL TRABAJO **ALTERACIONES DE LA COMPRESIÓN DE TEXTOS POR LESIÓN CEREBRAL**

D'ALESSIO, ANTONELLA; BECERRA, LUCIANA POR EL TRABAJO **LAS COMPETENCIAS DEL "DOCENTE IDEAL". ANÁLISIS DE LAS -PERCEPCIONES DE ALUMNOS EN UNIVERSIDADES PÚBLICAS, PRIVADAS Y MILITARES**

TORRES, JOSÉ ALEJANDRO; MELE, SILVIA VIVIANA; CLOTET, CINTHIA INÉS; FRASCAROLI, CYNTHIA POR EL TRABAJO **HABILIDADES MULTICULTURALES EN VOLUNTARIOS INTEGRANTES DE OPERACIONES DE PAZ**

GUARDIA LEZCANO, JUAN RAMON POR EL TRABAJO **RESEÑA SOBRE EL DESARROLLO HISTORICO DE LOS ESTUDIOS DE LOS SENTIDOS DEL OLFATO Y DEL GUSTO**

LEIBOVICH DE DUARTE, ADELA S.; HUERIN, VANINA; TORRICELLI, FLAVIA; ZANOTTO, MARCELA; RUBIO, MARIA EUGENIA POR EL TRABAJO **PROTOINFERENCIAS FORMULADAS POR PSICÓLOGOS Y MÉDICOS EN FORMACIÓN EN SALUD MENTAL.**

AZEVEDO, LUCIANA; SANZ DE ALVAREZ, PATRICIA ELIZABETH POR EL TRABAJO **LAS EXPECTATIVAS DE LOS PACIENTES DE UN CENTRO DE SALUD CON RELACIÓN A LOS PROFESIONALES PSI**

PASSALACQUA, ALICIA MARTHA; ALVARADO, MARÍA LAURA; MUSSONI, ANA MARÍA; BOUSTOURE, MARÍA ALEJANDRA; GHERARDI, CARLA ARACELI; PICCONE, ANABELA; GARCIA, ARIANA GABRIELA; CASTRO, FERNANDO JULIO POR EL TRABAJO **RORSCHACH. UNA APROXIMACION HACIA EL ESTUDIO DE LAS MIGRACIONES.**



**E. 6 AUSPICIOS RECIBIDOS**

La Agencia Nacional de Promoción Científica y Tecnológica –ANPCYT- que a través del Fondo para la Investigación Científica y Tecnológica – FONCYT- ha otorgado a la Facultad de Psicología de Universidad de Buenos Aires la financiación parcial de este evento. Este apoyo económico ha sido obtenido en la Convocatoria a Subsidios para Reuniones Científicas -RC 2010– dirigido a reuniones que promuevan la investigación científica o tecnológica en el país.

Embajada de la República del Paraguay en Argentina



Embajada del Uruguay en Argentina



Ministerio de Ciencia, Tecnología e Innovación Productiva de la Nación.  
Presidencia de la Nación



Resolución 578/10

Agencia Nacional de Promoción Científica y Tecnológica



Instituciones Educativas		
<p>Asociación de Unidades Académicas de Psicología</p> 	<p>Facultad de Psicología de la Universidad de Buenos Aires</p> 	<p>Facultad de Psicología de la Universidad de la República. Montevideo. Uruguay</p> 
<p>Facultad de Psicología Universidad Nacional de Córdoba</p> 	<p>Facultad de Psicología Universidad Nacional de Tucumán</p> 	<p>Departamento de Psicología de la Facultad de Ciencias Humanas Universidad Nacional de San Luís</p> 
<p>Facultad de Psicología Universidad Nacional de Rosario</p> 	<p>Facultad de Psicología Universidad Nacional de Mar del Plata</p> 	<p>Facultad de Psicología Universidad Nacional de La Plata</p> 
<p>Escuela de Orientación Lacaniana</p> 	<p>Carrera de Psicología Facultad de Ciencias de la Educación Universidad Nacional del Comahue</p> 	<p>Centro de Educación Médica e Investigaciones Clínicas</p> 

Asociaciones		
<p>Asociación Argentina de Estudios e Investigación Psicodiagnóstico</p>	<p>Asociación de Psicólogos de Buenos Aires</p> 	<p>Asociación Argentina de Psicodiagnóstico de RORSCHACH</p>

		
Sociedad Interamericana de Psicología -S.I.P.- 	Asociación Psicoanalítica Argentina -A.P.A.- 	Asociación Psicoanalítica de Buenos Aires -ApdeBA- 
Asociación de Psiquiatras Argentinos 	Asociación Argentina de Terapia Cognitiva 	

Colegios		
Colegio de Psicólogos de San Luís 	Colegio de Psicólogos de la Provincia de Córdoba 	Colegio de Psicólogos de la Provincia de Santa Fe - 1º Circunscripción 
Colegio de Psicólogos de la Provincia de Santa Fe - 2º Circunscripción 	Asociación Argentina de Psiquiatras -A.A.P.- 	Colegio de Psicólogos de Catamarca 

**E. 7 Convocatoria RC 2010. FONCyT de la Agencia Nacional de Ciencia y Tecnología.**

Como en anteriores oportunidades, la Facultad a través de la Secretaría de Investigaciones se presentó a la Convocatoria de Reuniones Científicas RC 2010- que organiza el Fondo para la Investigación Científica y Tecnológica –FONCyT- de la Agencia Nacional de Promoción Científica y Tecnológica que depende de la Secretaría de Ciencia, Tecnología e Innovación Productiva.

Esta convocatoria está dirigida a reuniones que promuevan la investigación científica o tecnológica en el país.

Se presentó el proyecto para realizar el II Congreso las XVI Jornadas de Investigación de la Facultad de Psicología y Quinto Encuentro de Investigadores en Psicología del MERCOSUR.

El proyecto presentado fue uno de los ganadores y recibió el subsidio por quinto año consecutivo, el que fue utilizado para la cobertura parcial de los gastos de traslado y alojamiento de los conferencistas internacionales invitados al II Congreso.

Una vez finalizado el evento, se realizó el informe de la reunión científica que se puso a disposición de las autoridades para su elevación.

## **F. PROGRAMA NACIONAL DE INCENTIVOS Y CATEGORIZACIONES PARA DOCENTES INVESTIGADORES**

### **F. 1 Programa de Incentivos – Pago de Cuotas**

Durante el año 2010 se notificó a los docentes-investigadores sobre el cobro de las distintas cuotas del Programa de Incentivos de acuerdo a la documentación recibida directamente de la Secretaría de Ciencia y Técnica de UBA. Se ha realizado el pago correspondiente a la Tercera cuota del año 2008 y la Primer cuota del año 2009.

Cada una de estas cuotas alcanza la suma de \$156.000 aproximadamente distribuido entre los 108 investigadores que los cobran. En todos los casos, se solicitó al área respectiva la rendición de cada cuota a la Dirección de Rendición de Cuentas del Rectorado.

Nuevamente en este año se gestionó ante el Consejo Directivo de la Facultad, a pedido de la Secretaría de Ciencia y Técnica, que los docentes-investigadores con dedicación exclusiva a la investigación por ser miembros de la carrera del investigador científico del CONICET, cobren el incentivo de acuerdo a esa dedicación. La resolución de Consejo Directivo fue elevada a Consejo Superior de la UBA. En la actualidad, hay 17 docentes-investigadores de esta casa de estudios que cuentan con este beneficio.

### **F. 2 Solicitudes de Incorporación al Programa de Incentivos 2009**

A comienzos del año 2010 se realizó, de manera on-line, la Solicitud de Incentivos correspondiente al año 2009.

Se recibieron y elevaron a la Oficina de Incentivos del Rectorado, 140 presentaciones de docentes-investigadores. De ellas, 108 fueron positivas.

A tal efecto, se preparó y difundió un Instructivo que ayudó a los investigadores a cumplimentar correctamente los pasos requeridos para completar, enviar de manera on-line y entregar en la oficina el formulario impreso.

Este y otros documentos, estuvieron disponibles en el sitio de investigaciones de la página Web de la facultad.

### **F. 3 Planilla de Seguimiento (WinSipi) - Informe de avance o Final del Programa de Incentivos correspondiente al año 2008.**

Los primeros días del mes de diciembre de 2009, se elevaron a la Oficina de Incentivos y a la Oficina de Evaluaciones de la UBA, 66 presentaciones y el diskette integrador, del Informe Final o Planilla de Seguimiento del Programa de Incentivos correspondiente al año 2008 de los proyectos de investigación incorporados al mismo.

De la evaluación favorable de los mencionados informes dependió que los integrantes de los proyectos puedan seguir participando del Programa de Incentivos correspondiente al año 2009.

El siguiente cuadro muestra la cantidad de proyectos presentados a evaluar a cada CTA:

Programa de Incentivos - Facultad de Psicología			
CTA			
1	2	3	7
22	22	18	4

#### F. 4 Docentes Categorizados.

Las siguientes tablas y gráficos indican el estado actual de los docentes investigadores categorizados en las dos primeras convocatorias.

El total de docentes investigadores categorizados al momento actual es 462.

El proceso no ha finalizado aún porque continúan Recursos pendientes de respuesta.

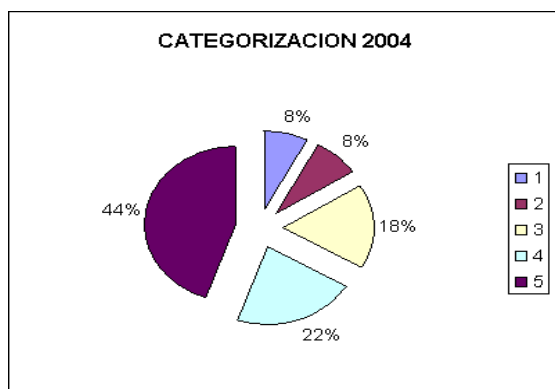

<b>CATEGORIA</b>	<b>CANTIDAD</b>	<b>PORCENTAJE</b>
1	36	7,79%
2	37	8,00%
3	84	17,53%
4	100	21,86%
5	205	44,80%
<b>TOTAL</b>	<b>462</b>	<b>100,00%</b>

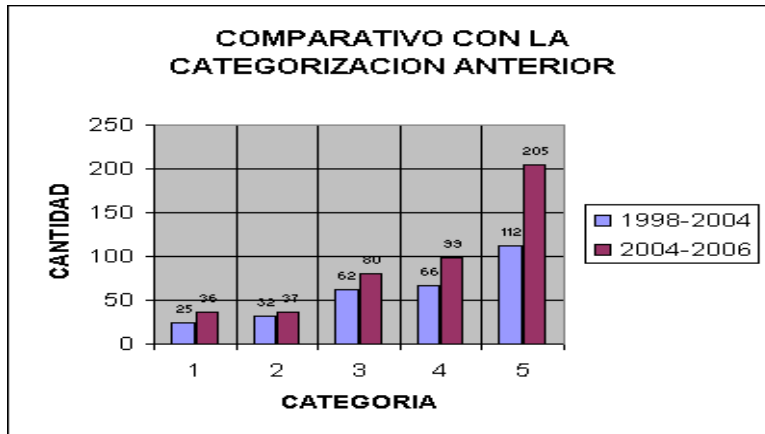

CATEGORIA	1998-2004	2004-2008
1	25	36
2	32	37
3	62	84
4	66	100
5	112	205
<b>TOTAL</b>	<b>297</b>	<b>462</b>

## **G. DIFUSION Y DATOS DE UTILIDAD PARA DOCENTES INVESTIGADORES**

### **G. 1 Difusión de eventos científicos en el sitio web y boletín de la facultad**

- 12 (doce) eventos nacionales y regionales
- 5 (cinco) congresos en el exterior y congresos internacionales



**G. 2 Difusión de cursos, concursos y becas en el sitio web y boletín de la Facultad**

Programa de Intercambio Becas UAM. Convocatoria 2010/2011

Becas de Posgrado Fulbright - Ministerio de Educación.

Becas de posgrado para profesionales de países en vías de desarrollo - Servicio Alemán de Intercambio Académico (DAAD).

Programa de Becas de Investigación para la realización de investigaciones en Canadá. Centro de Documentación y Comunicaciones, Asociación Argentina de Estudios Canadienses.

Programas de Becas MAEC-AECID del Ministerio de Asuntos Exteriores y Cooperación de España.

COOPERACIÓN ENTRE EL MinCyT y ECOS. Convocatoria para proyectos conjuntos MinCyT-ECOS

Programa Bernardo Houssay para estancias postdoctorales. Acuerdo suscripto entre el Ministerio de Ciencia, Tecnología e Innovación Productiva de la República Argentina junto al CONICET, y los Ministerios franceses de la Enseñanza Superior e Investigación y de Asuntos Exteriores y Europeos, representados por la Embajada de Francia en Argentina.

Convocatoria a la presentación de proyectos de investigación conjunta entre grupos de Argentina e Italia. Programa de Cooperación Ministerio de Ciencia, Tecnología e Innovación Productiva de la Argentina y Ministerio de Asuntos Exteriores de Italia.

Convocatoria: Ciencias Socioeconómicas y Humanidades – 7° Programa Marco de la Unión Europea. Dirección Nacional de Relaciones Internacionales del Ministerio de Ciencia, Tecnología e Innovación Productiva.

**G. 3 Difusión de Premios**

PREMIO NACIONAL A LA COMUNICACIÓN PÚBLICA DE LA CIENCIA, LA TECNOLOGÍA Y LA INNOVACIÓN”.

“LA CIENCIA EN BOCA DE TODOS”. Secretaría de Planeamiento y Políticas del Ministerio de Ciencia, Tecnología e Innovación Productiva de la Nación, a través de la Dirección de Promoción y Cultura Científica.

Distinción Investigador de la Nación Argentina 2010. Secretaría de Planeamiento y Políticas del Ministerio de Ciencia, Tecnología e Innovación Productiva de la Nación.

#### **G. 4 Difusión de bibliotecas electrónicas y bases de datos de publicaciones científicas en la página Web de la Facultad**

##### **Nacionales y regionales:**

- Biblioteca electrónica de Ciencia y Tecnología. Ministerio de Ciencia, Tecnología e Innovación Productiva. Presidencia de la Nación.

##### **Extranjeras:**

- Base de Datos EBSCO
- Blackwell
- Emerald
- JSTOR
- Kluwer, the Language of Science
- Psychology and Behavioral Sciences Collection
- SciELO (Scientific Electronic Library Online)
- SocINDEX with Full Text / EBSCO
- Taylor & Francis Group

##### **Otros servicios para investigadores:**

Traducción y corrección de resúmenes presentados en las Jornadas de Investigación y Revistas de Investigación de la Facultad.

Traducción del sitio web de las XVII Jornadas de Investigación.

Traducción de las comunicaciones requeridas por el sistema de la página web del II Congreso y las XVII Jornadas de Investigación.

Contacto con traductora de portugués para realizar las mismas tareas.

## H. INSTITUTO DE INVESTIGACIONES

Se realiza la adecuación del reglamento del Instituto de Investigaciones de la Facultad de Psicología a los criterios del Rectorado de la Universidad de Buenos Aires.

La Srta. Erika Penney, School of Psychology, The University of Sydney, Australia, presentó los resultados de su investigación sobre los Prejuicios sobre la obesidad (“On obesity prejudice”) en el marco de las actividades abiertas del Instituto para difundir y fomentar la investigación científica en psicología.